Maros megye legolvasottabb napilapja!

NÉPÚJSÁG

2021. szeptember 17., péntek
LXXIII. évfolyam
214. (20890.) sz.
Ára: 3 lej
(előfizetőknek 1,43 lej)

KÖZÉLETI NAPILAP

Ne feledje IDEJÉBEN megújítani előfizetését! Ha előfizet, BIZTOSAN kézhez kapja FÉLÁRON! Telefon: 0742-828-647

Készülnek a súlyos állapotú páciensek fogadására

Napokon belül megnyitják a moduláris kórházat

Fotó: Nagy Tibor (archív)

A héten már meghaladta a napi négyezret az igazolt koronavírus-fertőzöttek száma, és sajnos a súlyos állapotban lévő, intenzív terápiás ellátásra szoruló páciensek száma is meredeken emelkedik. Emiatt előreláthatólag napokon belül ismét megnyitják Marosvásárhelyen az orvosi egyetem sportcsarnokában kialakított moduláris kórházat, ahol a járvány előző hullámaiban nagyon súlyos állapotban lévő, zömében más megyékből átszállított koronavírusos pácienseket láttak el.

Menyhárt Borbála

A Maros Megyei Közegészségügyi Igazgatóság aligazgatója, *dr. Ferencz Loránd* lapunk érdeklődésére elmondta: mivel az utóbbi időben a járványügyi helyzet országszerte rosszabbodott, rövidesen ismét megnyitják a marosvásárhelyi George Emil Palade Orvosi, Gyógyszerészeti, Tudomány- és Technológiai Egyetem sportcsarnokában a tavaly tavasszal kialakított moduláris kórházat. Mint ismeretes, a járvány előző hullámaiban rendkívül súlyos állapotban lévő pácienseket láttak el az egyetem udvarán lévő létesítményben, elsősorban más megyékből szállítottak oda betegeket azokban az időszakokban, amikor országszerte telítődtek a helyek az intenzív terápiás osztályokon.

(Folytatás a 4. oldalon)

Színházi évadnyitó szakmai elismerésekkel
1803 óta folyamatosan van színjátszás Marosvásárhelyen, és a színészeknek, a színház kulisszák mögött dolgozó munkatársainak, valamint a közönségnek köszönhetően a színház immár 76. évadát nyithatják meg. 2.

Népi kincseink ünnepe
A Maros Művészegyüttes, az Erdélyi Hagyományok Háza Alapítvány és a Pro Folk Dance Egyesület másodszor szervezi meg a Folkfórum fesztivált, az egymás mellett élő Maros megyei etnikumok gazdag szellemi örökségének ünnepét. 4.

Erdélyben szaporodnak az égbekiáltó jelek
Rendkívül fontos kiemelni, hogy itt találhatók Erdély legkorábbi olyan építési feliratai, melyek megnevezik az építtetőket, a védőszentet, és a templom építésének menetéről is képet nyújtanak. 15.

In memoriam prof. dr. Benedek István 20.

Aktuális

A prioritások prioritása

Mózes Edith

A tanévkezdés napján fő hír volt, hogy az USR PLUS emberei utcai verekedésbe keveredtek, vagyis a koalíciónak újabb háborús napja volt. Ez pedig megerősíti, hogy sem az USR PLUS, sem Florin Cîţu nem hajlandó semmiféle kompromisszumra.

Azonban történtek tanévkezdéskor (tragi)komédiába illő események is. A miniszterelnök például a bukaresti Gheorghe Lazăr Főgimnázium tanévnyitó ünnepségén a tévékamerák előtt táncra perdült a diákok társaságában. Szemmel láthatóan nem hatott rá, hogy a járvány 4. hulláma máris megtöltötte a kórházakat koronavírus-fertőzöttekkel, a lakosság nagy része nem tudja fizetni az egekig érő energiaszámlákat, hogy az alapélelmiszerek meg minden egyéb ára folyamatosan emelkedik.

Egy másik igen figyelemreméltó esemény volt, hogy a tanügyminiszter Bukarestben egy olyan óvodát avatott fel ünnepélyesen, amelyik semmiféle engedéllyel nem rendelkezik. Vagyis ki sem nyitja kapuit a gyermekek előtt, és nem tudni, meddig marad zárva. A gyermekek egy, az önkormányzat által bérbe vett épületben kezdik el a tanulást.

A politikusok kedélyét a belső választások kavarják, nem az emberek problémái. A politikai nagyotmondások nem szünetelnek, tovább folyik az ízléstelen sárdobálás, a kölcsönös vádaskodás mind

(Folytatás a 3. oldalon)

SZEPTEMBER

17., péntek

A Nap kel 7 óra 2 perckor, *lenyugszik* 19 óra 31 perckor. *Az év* 260. napja, *hátravan* 105 nap.

Isten éltesse!

Ma **ZSÓFIA**, holnap **DIÁNA** napja.

DIÁNA: a római mitológiában a vadászat istennője, akit gyakran oldalán szarvassal ábrázoltak. A név jelentése: ragyogó, összefügg a nappal szóval.

IDŐJÁRÁS

Felhőátvonulás, záporeső

Hőmérséklet:
max. 20 °C
min. 16 °C

VALUTAÁRFOLYAM
BNR – 2021. szeptember 16.

1 EUR	4,9482
1 USD	4,2041
100 HUF	1,4167
1 g ARANY	240,3689

A csütörtöki lottóhúzás nyerőszámai

31, 7, 34, 25, 29 +2	NOROC PLUS: 0 8 1 8 6 8
8, 14, 31, 26, 19, 20	SUPER NOROC: 2 8 5 5 1 6
9, 12, 25, 13, 32, 40	NOROC: 7 7 8 3 9 9 6

Megyei hírek

Újra Gurul a Rádió

A Marosvásárhelyi Rádió folytatja a Gurul a Rádió sorozatát, idén szeptember 18-26. között 21. alkalommal is útra kel, hogy kerékpáron járja be adáskörzetét. Indulás szeptember 18-án 10 órakor a Marosvásárhelyi Rádióstúdió udvaráról. Kialakult útvonalukon bejárják Maros, Hargita és Kovászna megye egy részét.

Október 15-ig lehet szociális lakások igényelnie

Szeptember 15-én kezdődött el és október 15-ig tart az az időszak, amíg szociális, fiataloknak épített ANL-, illetve állami alapból épített lakások jövő évi bérlésére iratkozhatnak fel az igénylők. Azoknak, akik az elmúlt években kerültek fel a várólistára, de még nem jutottak lakáshoz, jelentkezniük kell az adataik időszerűsítése érdekében. A típusnyomtatvány letölthető a polgármesteri hivatal honlapjáról: www.tirgumures.ro, illetve igényelhető a hivatal 10-es számú irodájában. A kérvényeket a 13-as irodában iktatják, illetve a primaria@tirgumures.ro vagy az infopublic@tirgumures.ro e-mail-címen fogadják. Tájékoztatás a 0265/268 30-as telefonszám 197-es mellékállomásán.

Átalakítják az Aranykakas előtti körforgalmat

A Marosvásárhelyi Polgármesteri Hivatal az Aranykakas előtti körforgalom átalakítását tervezi. A közlekedési bizottságban úgy döntöttek, hogy az Aranykakas előtt a régi helyébe egy új, ideiglenes körforgalmat alakítanak ki, és a következő hónapokban felmérik ennek hatását. A hivatal arra biztatja a lakosságot, hogy osszák meg a tervvel kapcsolatos véleményüket, mert a lehető legjobb változatot szeretnék kivitelezni. A látványterv Soós Zoltán polgármester közösségi oldalán tekinthető meg.

Marosvásárhely is csatlakozik az országos takarításhoz

A Marosvásárhelyi Polgármesteri Hivatal is csatlakozik az országos takarítási akcióhoz szeptember 18-án a Let's Do It, Romania! partnereként. A városban a következő helyeken takarítanak: Segesvári út, Somostető, valamint a Megyei Sürgősségi Kórház melletti erdőnél. A város idén is csatlakozik a projekthez, az önkénteseknek különböző eszközöket (kesztyűk, szemeteszsákok, védőmaszkok, fertőtlenítőszerek) biztosít – nyilatkozta Soós Zoltán polgármester. A résztvevők szombaton 10 órakor találkoznak a sportcsarnoknál. A helyszínen két tömegközlekedési eszköz áll majd az önkéntesek rendelkezésére, amelyekkel eljuthatnak a takarításra kijelölt területekre. Azok, akik részt vennének a kampányban, jelezzék szándékukat szombatig az alábbi felületen: https://membership.letsdoitromania.ro. A Let's Do It, Romania! fő partnere idén is a Környezetvédelmi, Vízügyi és Erdészeti Minisztérium.

Maga alá temette a föld

Tegnap délelőtt Mezőcsáváson egy mélyre ásott sáncban egy személyt maga alá temetett a föld, és életveszélybe került. Miután a mentők kiemelték, 20 percen át tartott az újraélesztése. A SMURD helikoptere szállította kórházba, helyreállt pulzussal.

Hírszerkesztő: Mezey Sarolta

Színházi évadnyitó szakmai elismerésekkel

Kedden este a Marosvásárhelyi Nemzeti Színház Tompa Miklós Társulata a Keresztes–Szabó–Demény–Apostolache szerzők által írt és Keresztes Attila által rendezett *Egy római tragédia* c. zenés vígjátékával nyitotta meg a 76. nagyszínpadi évadját. Az előadás végén – immár a hagyományhoz híven – elbúcsúztatták a nyugdíjba vonuló kollégáikat, és átadták a Manószok – a színház ifjúsági csoportjának, önkénteseinek – titkos szavazata alapján kiválasztott, Mosoly díjjal kitüntetett társulati tagoknak járó elismerést.

A színházhoz kötődő átkomponált 19. századi bohózat méltó keretet biztosított arra, hogy az előadás végén átadják az elismeréssel járó oklevelet és szerény ajándékot azoknak, akik évtizedekig álltak Thália szolgálatában, illetve a két Mosoly díjast is köszöntsék. Gáspárik Attila, a színház vezérigazgatója rövid köszöntőjében elmondta, 1803 óta folyamatosan van színjátszás Marosvásárhelyen (rövid története elhangzott a darabban is), és a színészeknek, a színház kulisszák mögött dolgozó munkatársainak, valamint a közönségnek köszönhetően a színház immár 76. évadát nyithatják meg.

Először a Mosoly díjasok neveit fedték fel. Az idén *Kádár Noémi* (az előadásban Gallovics Noémit alakító) színésznő és *Bokor Barna* (Somosdy Nagy Barnabás rendezőt játszó) színművész vehette át, bizonyára sokunk kedvenceiként, hiszen számos más előadásban is mindketten kiváló alakítást nyújtottak. Az oklevelek és a virágcsokrok átadását követően búcsúztatta el az igazgató a nyugdíjba lépő kollégákat is. Először annak a *Szabó Annamáriának* köszönték meg munkáját, aki 1978-tól dolgozik a Nemzetiben, több mint száz előadás díszletét tervezte, rendezte be, és Gáspárik Attila szerint nem volt olyan darab, amelynek díszletéhez legalább egy ecsetvonással nem járult volna hozzá. Negyvenkét év szorgos, kutató, dokumentáló, jegyzetelő, lejegyző, archiváló munka után váltak meg *Ferencz Éva* irodalmi titkártól, igen értékes háttérmunkájától. Az igazgató köszöntötte a teremben jelen levő *Brassai Zsombort,* a Színházkutató Központ új vezetőjét. Végül az igazgató *Sófalvi Aranka* férfiöltöztető munkáját is méltatta, aki nyolcévi munka után mondott búcsút a színháznak. Mind az előadást, mind a díjazott és a nyugdíjba vonuló egykori színházi munkatársakat vastapssal jutalmazta a közönség. *(vajda)*

Fotó: Bereczky Sándor

Gazdanap Szovátán

Szombaton tizedszer tart gazdanapot az RMGE Maros szervezet, ezúttal a szovátai Maros közbirtokosság székhelyén (Iszujka u. 1. szám). A rendezvényen jelen lesznek a szervezethez tartozó gazdakörök képviselői, továbbá az agráriumot képviselő szakértők, politikusok, hazai és magyarországi meghívottak.

Az ünnepélyes megnyitó 11 órától lesz, majd ezt követően átadják a Pro Agricultura Transilvaniae-díjakat tíz olyan személynek, aki hozzájárult a megye (és nem csak) mezőgazdaságának fejlesztéséhez. Díjazzák a „Legszebb konyhakertek" vetélkedő nyerteseit is. A programot kiegészíti az immár hagyományos helyi termékek vására, a tenyészállat és mezőgazdaságigép-kiállítás, lesznek kulturális és családi programok, a gyerekek pedig népi játékokkal ismerkedhetnek meg. Természetesen nem marad el ilyenkor a szintén hagyományos bográcsos főzőverseny, és lesz töltelékeskáposzta-készítő vetélkedő is.

A gazdanapot azzal a céllal szervezi meg az RMGE Maros szervezet évről évre, hogy a székelyföldi, illetve az erdélyi magyar gazdák, vállalkozások, a gazdamozgalommal szimpatizálók megismerjék egymást, bővítsék ismereteiket, tapasztalataikat megosszák egymással, megértsék azt, hogy miért van szükség a szakmai ismeretek állandó bővítésére, a farmvezetők jó menedzsmentjére, arra, hogy termékeiket időben és a lehető legjobb áron értékesítsék, valamint, hogy jól érezzék magukat, kikapcsolódjanak. Természetesen nem csak a gazdákat várják a rendezvényre, hanem bárkit, aki megismerkedne a szervezettel, vagy aki csupán kikapcsolódna. *(v.gy.)*

Vállalkozói hét Marosvásárhelyen

A CED Közép-európai Gazdaságfejlesztési Nonprofit Kft. marosvásárhelyi regionális képviselete, a Pro Economica Alapítvány és a St. Georgius Manager Klub átfogó tematikus vállalkozói hetet szervez szeptember 18–24. között Marosvásárhelyen.

A tematikus hét minden napján a rendezvények fő célkitűzése a közösségépítés és információcsere mellett a különböző gazdasági szektorok szereplőinek bemutatkozása, egy-egy ágazat kihívásainak részletes ismertetése. A záróesemény a II. Kárpát-medencei magyar vállalkozói konferencia, amelynek keretében nemzetközi szintű kitekintésre, üzleti partnerkapcsolatok bővítésére lesz lehetőség. A szakmai programokon (amelyeket a szervezők a közösségi oldalon hirdetnek) való részvétel regisztrációhoz kötött.A járványügyi helyzetre való tekintettel a helyek száma korlátozott.

RENDEZVÉNYEK

Szilvaízfőző nap Marosjárában

Szeptember 18-án tartják Marosjárában a 9. hagyományos szilvaízfőző napot. Az esemény 10 órakor a demecseri Citrom Band fúvószenekar felvonulásával kezdődik, majd kulturális programmal folytatódik, színpadra lépnek a marosfelfalui Bíborka, az erdőcsinádi Árvalányhaj és a csittszentiváni Gyöngyvirág néptánccsoportok. A rendezvény táncházzal és utcabállal zárul.

Idősek napi ünnepség

Október 1., az idősek nemzetközi napja alkalmából szeptember 30-án ünnepséget szervez a Romániai Nyugdíjasok Szövetségének Maros megyei fiókja. Akik részt szeretnének venni az ünnepi ebéden, naponta 10-13 óra között iratkozhatnak fel a szövetség Bolyai utca 36. szám alatti székhelyén.

NÉPÚJSÁG
ÖNÁLLÓ MAROS MEGYEI NAPILAP
Kiadja az IMPRESS KFT.
FŐSZERKESZTŐ: Karácsonyi Zsigmond
LAPSZERKESZTŐK: Antalfi Imola, Benedek István

MUNKATÁRSAK: Antalfi Imola, Bodolai Gyöngyi, Farczádi Attila, Menyhárt Borbála, Mezey Sarolta, Mózes Edith, Kaáli Nagy Botond, Nagy Miklós Kund, Nagy Székely Ildikó, Nagy Tibor (fotó), Szer Pálosy Piroska, Vajda György. **KORREKTÚRA:** Horváth Éva, Kiss Éva.
TÖRDELÉS: Makkai Katalin, Makkai Melánia, Vajda Gyöngyi.
FŐKÖNYVELŐ: Nagy Melinda. **REKLÁMMENEDZSER:** Borbély Ernő – **e-mail:** reklam@e-nepujsag.ro, tel. 0742-828-647.
REKLÁM-LAPTERJESZTÉS: Madaras Éva Adrienn, tel/fax: 00-40-(0)265-268-854. **APRÓHIRDETÉS:** Petres Emília.
SZERKESZTŐSÉG: 540015 Marosvásárhely, Dózsa György út 9. szám, II. emelet. **Internet:** www.e-nepujsag.ro **E-mail:** nepujsag@e-nepujsag.ro
Telefon: titkárság: 0265/266-780 és tel/fax: 0265/266-270, közönségszolgálat: 0365/410-440, 0265/266-780. **Nyomda:** Palatino.
A szerkesztőség véleménye nem feltétlenül azonos a szerzők véleményével.
Előfizetés a postahivatalokban, postásoknál és a szerkesztőségben, tel.: 0742-828-647.
Hirdetési irodánk nyitvatartási rendje: hétfő, kedd, szerda, csütörtök: 9-15 óra, péntek: 9-14 óra között, szombat vasárnap: zárva.

6423578000069
ISSN 1220–3475 (print);
ISSN 1584–3238 (online)

EU-ajánlások az újságírók biztonságos munkavégzése érdekében

Az Európai Bizottság csütörtökön ajánlásokat mutatott be az EU-tagállamok számára az unióban dolgozó újságírók biztonságos munkavégzésének fokozása érdekében.

Vera Jourová, az Európai Bizottság értékekért és átláthatóságért felelős tagja az ajánlásokat bemutató sajtókonferencián azt mondta: hivatása miatt egyetlen újságíró biztonsága se kerülhet veszélybe. Támogatni és védeni kell őket kell, mivel szerepük elengedhetetlen a demokrácia működéséhez – tette hozzá.

Az újságírók elleni egyre gyakoribb támadásokkal összefüggésben az uniós testület felszólította a tagállamokat, hogy a hatályos nemzeti és európai jogszabályok teljes körű érvényesítésével és az uniós bűnüldöző szervekkel együttműködve alaposan vizsgálják ki az összes ilyen jellegű bűncselekményt, és vonják büntetőeljárás alá az elkövetőket.

A bizottság hangsúlyozza: alapvető fontosságú az is, hogy a média megkülönböztetésmentesen férhessen hozzá információkhoz, ideértve a sajtókonferenciákat és a hatóságok birtokában lévő dokumentumokat is.

A testület továbbá arra ösztönzi a tagállamokat, hogy mozdítsák elő az együttműködést az online platformok és az olyan szervezetek között, amelyek szakértelemmel rendelkeznek az újságírókkal szembeni fenyegetések kezelésében.

Mivel a bizottság szerint a női újságírók több fenyegetésnek vannak kitéve, mint férfi társaik, az ajánlásban azt szorgalmazzák, hogy a tagállamok támogassák azokat a kezdeményezéseket, amelyek célja a női újságírók, valamint a kisebbségi csoportokhoz tartozó és az egyenlőségi kérdésekről beszámoló újságírók szerepvállalásának megerősítése.

Ezenfelül hangsúlyozzák, hogy a szerkesztőségekben és a médiaágazat egészében egyaránt elő kell mozdítani az egyenlőséget és a befogadást, továbbá elő kell segíteni a kompetenciák és készségek folyamatos fejlesztését az újságírók védelme szempontjából releváns szakmákban.

A tagállamoknak 18 hónappal az ajánlás elfogadását követően jelentést kell benyújtaniuk a bizottsághoz az ajánlás végrehajtása nyomán bevezetett intézkedésekről. A végrehajtáshoz a tagállamok uniós finanszírozást is igénybe vehetnek.

Uniós adatok szerint tavaly több mint 900, újságírók elleni támadást jelentettek az uniós tagállamokban.

Lengyelországnak meg kell változtatnia a nemi erőszak jogi fogalmát

Lengyelországnak meg kell változtatnia a nemi erőszak jogi definícióját annak érdekében, hogy erőteljesebben felléphessen a nőket ért támadásokkal szemben – olvasható Európa Tanács nők elleni erőszakkal és családon belüli erőszakkal szembeni fellépéssel foglalkozó szakértői csoportjának (GREVIO) csütörtökön közzétett jelentésében.

A GREVIO elismerését fejezte ki, hogy a lengyel vezetés nemrégiben sürgősségi kitiltási végzéseket vezetett be, amelyek lehetővé teszik a bűnüldöző szervek számára, hogy ideiglenesen kilakoltassák a családon belüli erőszaktevőt. Mint olvasható a jelentésben, a lengyel hatóságok törekednek arra, hogy megkönnyítsék az igazságügyi eljárásokat a nemi erőszak áldozatai számára, például azáltal, hogy előírják az ügyészségeknek a hivatalból való vádemelést nemi erőszak esetében.

Felhívta azonban a figyelmet, hogy a nemi erőszak jogi definícióját meg kell változtatni a fizikai kényszerítésen alapuló meghatározásról minden olyan szexuális cselekményre, amely nem beleegyezésen alapul.

„A büntetőjogban a nemi erőszak beleegyezésen alapuló meghatározása nélkül az ügyészek kivétel nélkül úgy döntenek, hogy nem emelnek vádat olyan esetekben, amikor a szexuális aktus vitathatatlan, de a beleegyezés nem – hangsúlyozta a szakértői csoport.

A GREVIO azt is hiányolja, hogy Lengyelországban nincs elég krízisközpont bántalmazott nők számára, ám hozzáteszi, hogy Lengyelország nem az egyetlen ebben a tekintetben.

Annak érdekében, hogy a szexuális erőszak áldozatául esett nők és lányok számára a szükséges átfogó támogatást nyújtsák, a GREVIO arra ösztönzi Lengyelországot, fogadjon el több olyan kezdeményezést, amelyek ingyenes nőgyógyászati konzultációt és vizsgálatot biztosítanak az áldozatok számára, beleértve az illegális migránsokat is, akik nem jogosultak ingyenes egészségügyi ellátásra.

A szakértők amiatt is aggódnak, hogy nincs elég párbeszéd az érintett kormányzati szervek és a nők elleni erőszak felszámolásán dolgozó nőjogi szervezetek között.

Az együttműködés a kormányzati és a civil szervezetek között segítené jobban értelmezni a nők és férfiak közötti strukturális egyenlőtlenségek és a nemi erőszak közötti kapcsolatot, valamint ellensúlyozhatná a nőkkel szembeni negatív sztereotípiákat, amelyek legitimálják és fenntartják a nők elleni erőszakot – olvasható a jelentésben. *(MTI)*

Uniós egészségvédelem:

Jobb betegségmegelőzés és határon átnyúló együttműködés

Az Európai Parlament elfogadta tárgyalási álláspontját az EU betegségmegelőzési és járványügyi rendszerének megerősítéséről és a határokon át terjedő egészségügyi veszélyek közös kezeléséről – áll az Európai Parlament Magyarországi Kapcsolattartó Irodája által kiadott sajtóközleményben.

Mózes Edith

A javaslatcsomag az új, modernebb uniós egészségbiztonsági rendszer egyik eleme, szorosabb együttműködést kér az egészségügyi szervek és a határ menti régiók között, illetve nagyobb átláthatóságot az uniós egészségügyi közbeszerzésekben.

A Parlament 598 szavazattal, 84 ellenében és 13 tartózkodás mellett elfogadta az Európai Betegségmegelőzési és Járványvédelmi Központ (ECDC) hatáskörének kiterjesztésére irányuló javaslatot. A képviselők fontosnak tartják, hogy az uniós tagállamok nemzeti készültségi és reagálási terveket dolgozzanak ki, valamint naprakész, összehasonlítható és jó minőségű járványügyi adatokkal szolgáljanak. Emellett biztosítani kívánják, hogy az ECDC megbízatása a fertőző betegségeken túl a legfontosabb nem fertőző betegségekre is kiterjedjen, például a szív- és érrendszeri megbetegedésekre, a légzőszervi betegségekre, a rákra, a cukorbetegségre és a mentális betegségekre.

Egy másik javaslat arra vonatkozik, hogy az unió a jövőben miként előzhetné meg a határokon át terjedő egészségügyi válságok kialakulását, és hogyan készülhetne fel jobban rájuk. A javaslatot 594 szavazattal, 85 ellenében és 16 tartózkodás mellett fogadta el a ház. A koronavírus-járvány rávilágított arra, hogy a tagállamoknak – különösen a határ menti régióknak – hatékonyabban kell együttműködniük, hangsúlyozzák a képviselők. A Parlament ezenkívül az uniós közbeszerzések eljárásainak egyértelműsítését és átláthatóságának javítását is szorgalmazza.

Javítanák az együttműködést, az adatok és a bevált gyakorlatok cseréjét a tagállamok, a Bizottság, a Közegészségügyi Bizottság és az ECDC között

Joanna Kopcińska (ECR, Lengyelország) jelentéstevő a következőket mondta ezzel kapcsolatban: „Javaslatainkkal javítani szeretnénk az együttműködést, valamint az adatok, az ismeretek és a bevált gyakorlatok cseréjét a tagállamok, a Bizottság, a Közegészségügyi Bizottság és az ECDC között. Ezáltal jobban fel lehetne készülni az egészségügyi szükséghelyzetekre, és jobban össze lehetne hangolni az ellenlépéseket. Megállapodtunk arról is, hogy több adatelemzést és járványügyi modellezést kell végeznünk ahhoz, hogy szélesebb körű epidemiológiai adatgyűjtéssel és -feldolgozással segíthessük a tagállamokat a járványok megfékezésében. Mindeközben tiszteletben tartjuk az egészségvédelem területén a tagállamokat megillető kulcsfontosságú hatásköröket."

„Egy az egészség!"

„Az európai szakpolitikákban, valamint a válságokra való felkészülést és reagálást szolgáló rendszereinkben mindenütt az „Egy az egészség" koncepciót kell követnünk. A Covid–19-válság kapcsán jól láthattuk, hogy egy népegészségügyi probléma az európai társadalom valamennyi részének működésére kihat" – jelentette ki *Véronique Trillet-Lenoir* jelentéstevő (Renew, Franciaország). „Teljes mértékben támogatom, hogy a gyógyszereknél a közös beszerzés legyen a norma. A tagállamok pedig eredményesebben tudnának tárgyalni a gyógyszercégekkel, ha közös álláspontot képviselve ülnének tárgyalóasztalhoz" – tette hozzá. A Parlament tárgyalói most a tagállamok képviselőivel ülnek tárgyalóasztalhoz, hogy megállapodjanak a jogszabályok végső formájáról.

Javaslat egy új egészségbiztonsági keretre

Az európai egészségügyi unió kiépítésének részeként a Bizottság 2020. november 11-én új egészségbiztonsági keretre tett javaslatot a koronavírus elleni küzdelem tapasztalatai alapján. E csomag részét képezi a határokon át terjedő súlyos egészségügyi veszélyekről szóló rendelettervezet és az Európai Betegségmegelőzési és Járványvédelmi Központ hatáskörének kiterjesztéséről szóló javaslat is.

Ország – világ

91 millió lejt utaltak ki az oltási központok személyzetének

Az egészségügyi minisztérium 91.480.000 lejt utalt ki az oltási folyamatban részt vevő egészségügyi személyzet elmaradt májusi, júniusi és júliusi bérének kifizetésére – tájékoztatott csütörtöki közleményében a tárca. Jelenleg zajlik az augusztusra vonatkozó bérszükségletek központi összegzése – idézi a közlemény Cseke Attila ügyvivő egészségügyi minisztert, aki ezúton mondott köszönetet az oltási folyamatban részt vevők erőfeszítéseiért. A hivatalos adatok értelmében 2021. szeptember 13-án országszerte 583 oltási központ működött, összesen 839 oltóponttal. Ezeken kívül 149 közkórházban és 26 magánkórházban működtek oltópontok, a szeptember 6-13. közötti héten 46 mobil csapatot küldtek ki immunizálásra. *(Agerpres)*

Kihirdették a kiszolgáltatott energiafogyasztók védelméről szóló törvényt

Klaus Iohannis államelnök csütörtökön kihirdette a kiszolgáltatott energiafogyasztók védelméről szóló törvényt. A képviselőház szeptember 7-én fogadta el döntő házként a törvénytervezetet, amely november elsejétől lép hatályba. A jogszabály meghatározza a kiszolgáltatott energiafogyasztók kategóriába való besorolás kritériumait, a rájuk vonatkozó szociális védelmi intézkedéseket és a háztartások alapvető szükségleteinek kielégítését szolgáló energiaforrásokhoz való hozzáférést. A szociális védelmi intézkedések lehetnek pénzügyi és nem pénzügyi jellegűek. Ezeket az állami költségvetésből, helyi költségvetésből vagy európai alapokból finanszírozzák. *(Agerpres)*

4,4 százalékkal nőtt az építőipari termelés

Romániában 4,4 százalékkal nőtt az építőipari termelés az idei első hét hónapban a múlt év azonos időszakához mérten – közölte csütörtökön az Országos Statisztikai Intézet. A szezonális és naptárhatással kiigazított adatok szerint a növekedés 3,1 százalékos volt. Az épületek típusa szerint a lakóépületeknél 28 százalékos növekedést jegyeztek fel, ugyanakkor a nem lakóépületeknél 3,6 százalékos csökkenést regisztráltak, az ipari létesítményeknél a munkálatok volumene 1,6 százalékkal esett vissza. Tavaly 15,9 százalékkal nőtt a romániai építőipar termelése 2019-hez mérten, miután 2019-ben is csaknem 28 százalékkal élénkült az előző évhez képest.

Közvitán az Anghel Saligny-program

Közvitára bocsátotta az Anghel Saligny beruházási program alkalmazási módszertanát a fejlesztési minisztérium – közölte szerda este a tárca. Cseke Attila miniszter tájékoztatása szerint az 50 milliárd lejes program valamennyi településnek előre kiutal egy minimális összeget, amelynek a lehívásához mindössze a formai követelményeknek megfelelő pályázatot kell leadni. A közvitára bocsátott jogszabály szerint valamennyi megyének legalább egy pályázatát jóváhagyják. A megyék legalább 140 millió lejt költhetnek el úthálózat-korszerűsítésre. Községenként legkevesebb 4, városonként legalább 7 millió lej előre kiszabott összeg áll a települések rendelkezésére infrastruktúra-befektetésekre. A megyei jogú városok minimum 10 millió, a megyeszékhelyek legalább 43 millió lejt kaphatnak az alapvető közművesítési infrastruktúra fejlesztésére. *(Agerpres)*

A prioritások prioritása

(Folytatás az 1. oldalról)

a liberálisok háza táján, mind a koalícióban, mind pedig a kisebbik kormánypártban. Nem csitul a Cîţu–Orban-konfliktus, erősödik a Cioloş–Dan Barna-viszály. Az USR PLUS tagjai szerdától kezdődően online szavazhattak a párt új elnökéről, de már az első nap kitört a botrány, és felfüggesztették a szavazást.

A kormányfő az iskolakezdés napján azt mondta: a romániai oktatás számára jelenleg a Képzett Románia projekt megvalósítása a tét, hogy a huszonegyedik század Romániájának huszonegyedik századi oktatást biztosítsanak. Azt ígérte, a projekt gyakorlatba ültetésére vonatkozó jogszabályt a hét folyamán elfogadja a kormány. Érdeklődéssel várjuk!

Meglehet, ettől lett táncos kedve, vagy talán attól, hogy „sikeresen megoldotta" az igazságügy-miniszter helyettesítését, és elfogadtatta a polgármestereknek kiutalandó 50 milliárd lejes programot. Vagyis megmutatta, ki az erős ember a PNL-ben és az országban. Akit lehet, lefizet, megvásárol, akit tud, megzsarol, a múlt heti nagyváradi pártgyűlésen az is kiderült, hogy a fenyegetéstől sem riad vissza.

Nincs tehát új a nap alatt! Az ország vezető politikusai számára továbbra is az egyéni és csoportérdekek képezik a prioritások prioritását. Minden egyéb érdektelen számukra.

Egyelőre, legalábbis a nyilatkozatok szintjén, csupán az RMDSZ-nek „szívügye" a család. Meglátjuk, mi lesz belőle.

Napokon belül megnyitják a moduláris kórházat

(Folytatás az 1. oldalról)

Az igazgatóhelyettestől megtudtuk, hogy első lépésben tíz ágyat készítenek elő a betegek fogadására, az ezeket elfoglaló páciensek ellátását helyi személyzettel meg tudják oldani, amennyiben azonban tovább súlyosbodik a járványhelyzet, bővíteni fogják az ágyszámot, és ha a szükség úgy hozza, akár más megyékből is áthelyeznek majd ide személyzetet.

A stratégiai kommunikációs törzs több mint 43 ezer teszt eredményének a feldolgozása nyomán tegnap 4441 új koronavírusos megbetegedést jelentett. Jelenleg 6271 személyt kezelnek kórházban koronavírus-fertőzéssel, közülük 741 szorul intenzív terápiás ellátásra. A kórházban kezelt páciensek között 182 kiskorú van, és közülük tizenkettőt ápolnak az intenzív osztályon.

A kórházi ellátásra szoruló kiskorúak számának a növekedése miatt érvénybe lépett a napokban a Covid-betegek kezelését szabályozó egészségügyi minisztériumi rendeletnek azon módosítása, amelynek értelmében a kórházakban a gyerekosztályon, a kiskorúakkal együtt látnák el a koronavírussal bizonyítottan vagy gyaníthatóan fertőzött szülőket is. Amennyiben a gyerek közben felgyógyulna, és elhagyhatja az intézményt, de a szülő továbbra is kezelésre szorul, akkor az illető osztálynak meg kell szerveznie az áthelyezését a felnőttrészlegre – adta hírül minap közösségi oldalán az egészségügyi minisztérium. Ennek kapcsán érdeklődtünk, hogy mi a helyzet ezen a téren Marosvásárhelyen, vannak-e kiskorú fertőzötteknek fenntartott helyek, illetve ápolnak-e koronavírusos gyerekeket az egészségügyi intézményekben. *Gáll Boglárka*, a Maros Megyei Klinikai Kórház sajtószóvivője elmondta, az újszülöttosztályon, valamint a szülészeti klinikán 4-4 helyet tartanak fenn koronavírussal fertőzötteknek, a gyerekgyógyászati klinikán pedig 7 hely van elkülönítve a fertőzésgyanús páciensek számára, ellenben, amint a teszt nyomán beigazolódik a fertőzés, a gyerekeket átszállítják innen az 1-es számú fertőzőklinikára. Ott jelenleg két hely van fenntartva kimondottan gyerek pácienseknek, ha a helyzet úgy hozza, többet is fogadhatnak. A szerda délelőtti adatok szerint nem volt koronavírusos gyerek a megyei klinikai kórházban.

A sajtószóvivő érdeklődésünkre kifejtette, a 3 évnél kisebb, koronavírussal fertőzött pácienseket kötelezően, 3 év fölött pedig kérésre egy szülővel vagy hozzátartozóval együtt utalják be, akkor is, ha a hozzátartozó teszteredménye negatív, ugyanis az illető személy addig is kontaktusban volt a kiskorú pácienssel.

Amennyiben egy gyerek állapota annyira súlyosbodik, hogy intenzív terápiás ellátásra szorul, akkor átkerül a Maros Megyei Sürgősségi Kórházba.

Gáll Boglárkától megtudtuk, hogy a Maros Megyei Klinikai Kórház egyes részlegein jelenleg összesen 66 helyet tartanak fenn igazoltan koronavírussal fertőzött pácienseknek, 36 helyet pedig a gyanús eseteknek. A szerdai adatok szerint a 66 helyből 27-et foglaltak el igazolt fertőzöttek, ebből 9-en intenzív terápiás ellátásra szorultak. Az intenzív terápiás osztályon a tíz ágyból csak egy volt szabad.

Bajnokok Ligája: Hat gólt kapott a Manchester City otthonában a Lipcse

Az előző idényben döntős Manchester City 6-3-ra legyőzte a három magyar válogatott labdarúgóval felálló német RB Lipcsét a Bajnokok Ligája csoportkörének első fordulójában, szerdán.

A német együttesnél Gulácsi Péter és Willi Orbán kezdő volt, Szoboszlai Dominik a kispadon kapott helyet, és a 60. percben állt be. A hazaiak a 16. percben egy szöglet utáni fejessel szereztek vezetést, majd a 28. percben Nordi Mukiele borzasztóan szerencsétlen mozdulattal saját kapujába fejelt, Gulácsi tehetetlen volt. Még a szünet előtt szépített az RB, de kezezés miatt megítélt büntetőből a City visszaállította a kétgólos különbséget. A fordulást követően Christopher Nkunku második fejes góljával 3-2-re módosította az állást. Azonban öt percre rá Jack Grealish remek tekeréssel bevette Gulácsi kapuját. A hazaiak les miatt érvénytelenített gólt is szereztek, Nkunku pedig a 73. percben mesterhármast ért el. Azonban két perc múlva jött az újabb válasz Joao Cancelo átlövésével. A hajrában Angelino kiállítása miatt megfogyatkozott a lipcsei csapat, és esélye sem maradt a pontszerzésre, ráadásul Gabriel Jesus még egy védelmi hibát kihasználva beállította a 6-3-as végeredményt.

A csoport másik összecsapásán a Paris Saint-Germain-ben először volt kezdő a Lionel Messi, Kylian Mbappé és Neymar trió. A franciák azonban hiába jutottak előnyhöz, a vendéglátó belga Club Brugge egyenlített, a második félidőben pedig nem esett újabb gól.

A B jelű kvartettben az AC Milan a félidőben még vezetett Liverpoolban, ám a hazaiak fordítani tudtak, és otthon tartották a három pontot, míg az Atlético Madrid nem bírt vendégével, az FC Portóval.

A C csoportban a Dortmund mellett az Ajax kezdett győzelemmel, a holland együttes Sebastien Haller duplájával már a 9. percben 2-0-ra vezetett, az elefántcsontparti csatár később még kétszer volt eredményes, így mesternégyessel zárt.

A D csoportban az Internazionale – Real Madrid rangadó a 89. percben dőlt el a spanyolok javára.

Eredményjelző

Labdarúgó Bajnokok Ligája, csoportkör, 1. forduló:

*** *A csoport:* Manchester City (angol) – RB Lipcse (német) 6-3 (3-1), Club Brugge (belga) – Paris Saint-Germain (francia) 1-1 (1-1);**

*** *B csoport:* Atlético Madrid (spanyol) – FC Porto (portugál) 0-0, Liverpool FC (angol) – AC Milan (olasz) 3-2 (1-2);**

*** *C csoport:* Sporting CP (portugál) – AFC Ajax (holland) 1-5 (1-3), Besiktas (török) – Borussia Dortmund (német) 1-2 (0-2);**

*** *D csoport:* Internazionale (olasz) – Real Madrid (spanyol) 0-1 (0-0), Sheriff Tiraspol (moldovai) – Sahtar Donyeck (ukrán) 2-0 (1-0).**

Román és magyar futballbajnoki mérkőzések a televízióban

Szeptember 17., péntek:

* 16.00 óra, DigiSport 1, Telekom Sport 1, Look Sport: Petrolul 52 Ploieşti – Temesvári Ripensia (2. liga)

* 18.00 óra, DigiSport 1, Telekom Sport 1, Look Sport: FC Voluntari – CS Mioveni (1. liga, 9. forduló)

* 21.00 óra, DigiSport 1, Telekom Sport 1, Look Sport +: Bukaresti Rapid 1923 – Medgyesi Gaz Metan (1. liga, 9. forduló)

Szeptember 18., szombat:

* 14.30 óra, DigiSport 1, Telekom Sport 1, Look Sport: Chindia Târgovişte – Konstancai Farul (1. liga, 9. forduló)

* 16.00 óra, M4 Sport: Vác FC – Zalaegerszegi TE FC (Magyar Kupa)

* 19.00 óra, M4 Sport: SC Sopron – MOL Fehérvár FC (Magyar Kupa)

* 20.00 óra, DigiSport 1, Telekom Sport 1, Look Sport +: Universitatea 1948 Craiova – Bukaresti FCSB (1. liga, 9. forduló)

Szeptember 19., vasárnap:

* 13.30 óra, DigiSport 1, Telekom Sport 1, Look Sport: Academica Clinceni – Campionii FC Argeş Piteşti (1. liga, 9. forduló)

* 16.00 óra, DigiSport 1, Telekom Sport 1, Look Sport: Sepsiszentgyörgyi Sepsi OSK – Aradi UTA (1. liga, 9. forduló)

* 16.00 óra, M4 Sport: FC Hatvan – Ferencvárosi TC (Magyar Kupa)

* 19.00 óra, M4 Sport: Nyíregyháza Spartacus FC – Budapest Honvéd FC (Magyar Kupa)

* 19.00 óra, DigiSport 1, Telekom Sport 1, Look Sport: Bukaresti Dinamo 1948 – Botosáni FC (1. liga, 9. forduló)

Szeptember 20., hétfő:

* 16.00 óra, DigiSport 1, Telekom Sport 1, Look Sport +: Kolozsvári Universitatea – Zsilvásárhelyi Viitorul Pandurii (2. liga)

* 18.00 óra, DigiSport 1, Telekom Sport 1, Look Sport +: Bukaresti CSA Steaua – Sellemberki CSC 1599 (2. liga)

* 21.00 óra, DigiSport 1, Telekom Sport 1, Look Sport +: Kolozsvári CFR 1907 – CSU Craiova (1. liga, 9. forduló)

Folkfórum a várban

Népi kincseink ünnepe

Jövő hét végén népzenétől, néptánctól, hagyományőrző mesteremberek munkálkodásától lesz hangos és színes a marosvásárhelyi vár. A Maros Művészegyüttes, az Erdélyi Hagyományok Háza Alapítvány és a Pro Folk Dance Egyesület másodszor szervezi meg a Folkforum fesztivált, az egymás mellett élő Maros megyei etnikumok gazdag szellemi örökségének ünnepét.

Nagy Székely Ildikó

A szeptember 24–26. között zajló rendezvény részleteiről szerda délelőtt számoltak be a kezdeményezők. A találkozóra – a Maros Művészegyüttes sajtótájékoztatóinak védjegyeként szolgáló, a soron következő esemény hangulatát előrevetítő környezetben – a várbeli történelmi és régészeti múzeumban gróf Bethlen Anikó néprajzi gyűjteményéből berendezett, *Megőrzött múlt* című kiállítás helyszínén került sor.

Barabási Attila-Csaba, a Maros Művészegyüttes igazgatója felidézte a két intézmény – a művészegyüttes és a Hagyományok Háza – közös álmaként született 2019-es interetnikai hagyományőrző fesztivált, amelynek hatalmas sikere a folytatásra ösztönözte, kötelezte a szervezőket. A világjárvány tavaly ellehetetlenítette a nagyobb tömegeket mozgató rendezvényt, de idén a járványügyi biztonsági előírások betartása mellett a vár újra teret biztosíthat a Folkfórumnak.

A cél: összefogni azt a sokszínű népi kultúrát, amit Maros megye képvisel, az összefogás jegyében építeni, ápolni az interetnikai kapcsolatokat. Három napon át népi mesterek, adatközlők, táncosok lakják be a várudvart és annak egyes bástyáit – tudtuk meg a Maros Művészegyüttes igazgatójától.

Kelemen László, a budapesti Hagyományok Háza főigazgatója, az Erdélyi Hagyományok Háza Alapítvány elnöke szintén a rendezvény üzenetére, a helyi értékek felmutatására, népszerűsítésére hívta fel a figyelmet. A népi kultúra rohamosan pusztul, ezért az amatőr táncosokat és minden hagyományőrzőt segíteni kell a tiszta forrás megőrzésében. Fontos, hogy kultúránk ne pusztán múzeumokba beszorítva létezzen, hanem naponta megélhető, szerethető legyen – fejtette ki Kelemen László.

A továbbiakban a program is körvonalazódott. 24-én, pénteken táncház nyitja meg a rendezvényt a Kádárok bástyájában. A hivatalos megnyitó szombat délelőtt 10 órakor kezdődik. Ekkor a térségünkben eltűnőben lévő szász kultúráé lesz a főszerep, a jelenlevők egy szász együttes táncát is láthatják. A továbbiakban számos programpont váltja egymást a Maros Művészegyüttes tulajdonában levő nagyszínpadon és a vár többi részében. A színpadon mintegy ezer fellépő – köztük 15 amatőr néptáncegyüttes – mutatja meg tudását, tehetségét, a várudvaron fafaragó, ikonfestő, népviseletkészítő és kovács várja egyebek mellett a hagyományos mestersége kére kíváncsiakat. Az autentikus népviseletek iránt érdeklődők az említett Megőrzött múlt című kiállítást, valamint egy fotókiállítást is megtekinthetnek.

A néptáncműsorok az interkulturalitás jegyében fonódnak egymásba, székely, szász, román és cigány táncokat is megcsodálhatunk. A Maros Művészegyüttes a magyar és román tagozat közös produkciójával, a *Közös kincs* című, furulyajátékra épített műsorral fogalmazza meg az egymás mellett élő nemzetiségek harmóniáját. Az ünnepi rendezvényt Marosvásárhely testvérvárosának, Zalaegerszegnek a néptáncegyüttese is színesíti. A Folkfórum végleges programja jövő hét elejétől lesz elérhető az esemény Facebook-oldalán.

Kötelezővé vált a Covid-igazolvány

Csak uniós digitális Covid-igazolvánnyal rendelkező személyek férhetnek hozzá bizonyos szolgáltatásokhoz és tevékenységekhez a 3 és 6 ezrelék közötti fertőzöttségi rátájú településeken – döntötte el csütörtökön az országos járványügyi operatív törzs (CNSU). A végső döntést erről a kormány hozza meg.

A testület határozata szerint csak a beoltott, negatív teszteredményt felmutató vagy a fertőzésen átesett személyek számára engedélyezett bizonyos tevékenységekben való részvétel a 3 és 6 ezrelék közötti fertőzöttségi rátájú településeken, a következő feltételekkel:

– a sportrendezvényekre csak a lelátók kapacitásának 30 százalékáig engedhetnek be nézőket, akiknek maszkot kell viselniük, és személyenként egy négyzetméter területet kell számukra biztosítani;

– a mozik, az előadó- és a koncerttermek a kapacitásuk 50 százalékáig engedhetnek be nézőket, akiknek maszkot kell viselniük;

– az előadások, koncertek, fesztiválok vagy más kulturális rendezvények legtöbb 1000, maszkot viselő személy részvételével szervezhetők meg;

– családi rendezvények (esküvők, keresztelők) legtöbb 200 személy részvételével szervezhetők meg a vendéglőkben, bárokban, szalonokban, kultúrotthonokban, rendezvénytermekben és rendezvénysátrakban; a résztvevők számára személyenként két négyzetméter területet kell biztosítani;

– konferenciákat zárt térben legtöbb 150, maszkot viselő személy részvételével szervezhetők meg; személyenként két négyzetméter területet kell biztosítani;

– népgyűléseket és tüntetéseket legtöbb 100 személy részvételével lehet megtartani, bizonyos óvintézkedések betartásával;

– a vendéglők és kávézók zárt terű helyiségei 5 és 2 óra között tarthatnak nyitva, és a kapacitásuk 50 százalékáig fogadhatnak vendégeket;

– a sport- és fitnesztermek félkapacitással működhetnek, vendégeik számára személyenként hét négyzetméter területet kell biztosítaniuk;

– a fedett uszodák a kapacitásuk 50 százalékáig engedhetnek be személyeket.

A CNSU határozata értelmében a bárokat, klubokat, diszkókat és játéktermeket kizárólag beoltottak látogathatják a 3 és 6 ezrelék közötti fertőzöttségi rátájú településeken, a következő feltételekkel:

– a bárok, klubok és diszkók 5 óra és 2 óra között tarthatnak nyitva, és kapacitásuk 30 százalékáig fogadhatnak vendégeket;

– a játéktermek 5 óra és 2 óra között tarthatnak nyitva, és kapacitásuk 50 százalékáig fogadhatnak vendégeket. *(Agerpres)*

Színes VILÁG

XVII. évf. 35. (777.) szám, 2021. szeptember 17., péntek

Dr. Erősdy Sándor, Maros-Torda vármegye főispánja

„Egyszerűen életre hoztuk a régi hatvanhetes pártot, és a negyvennyolcasok ezt nem bírják megbocsájtani.”

„Kötelességszerűen kell elismernie mindenkinek, hogy a város dicsőséges megújhodása, a korszakos alkotások egész sorozata a város érdemes polgármesterének, dr. Bernády Györgynek a nevéhez fűződik.”

(Erősdy Sándor)

Román János

Mind az erdélyi, mind a magyarországi sajtó számtalan hírforrással segít abban, hogy Erősdy Sándor életét és tevékenységét – főispáni kinevezésétől, 1910 áprilisától 1937-ben bekövetkezett haláláig – elég részletesen követhessük. Lényegében ezt a címet is adhatnánk ennek a dolgozatnak: Erősdy Sándor főispán a korabeli sajtó tükrében. Marosvásárhelyi élete, tevékenysége idején több jelentős erdélyi kortárs személyiséggel került kapcsolatba: Bernády György polgármesterrel, Urmánczy Nándor, Dési Zoltán, gróf Bethlen István országgyűlési képviselőkkel, Sándor János főispánnal, belügyminiszteri államtitkárral, miniszterekkel, de a róluk megjelentetett jelenkori könyvek, közlemények épp csak megemlítik, vagy nem is tudnak róla.[1] Az egyik kiváló tanulmány még a keresztnevét sem ismeri, Jánosnak nevezi.[2] Valamicskével többet tudunk meg főispáni tevékenységéről Fodor János újságcikkéből.[3] Erősdy Sándornak a főispáni székig vezető útjáról, Maros-Torda vármegye és Marosvásárhely főispánjának a tevékenységéről próbálok egy figyelemre érdemes képet alkotni, bemutatni. Egyúttal valamennyire fény derül arra is, hogy miért kerülhetett ellentétbe olyan vármegyei személyiségekkel, mint Dési Zoltán, Bethlen István, Urmánczy Nándor országgyűlési képviselő, ifj. Ugron Gábor főispán, Bernády György polgármester és gróf Andrássy Gyula belügyminiszter. A tisztviselői ranglétra minden fokozatán (gyakornokként, szolgabíróként, II. aljegyzőként, I. aljegyzőként, tiszteletbeli főjegyzőként, főjegyzőként, *tanfolyam-igazgatóként,* alispánhelyettesként) megkülönböztetett elismeréssel írtak, beszéltek róla, néha még az ellenzékiek is, és talán nem tévedek, ha azt állítom, hogy Erősdy Sándor volt a XX. század első évtizedében Maros-Torda vármegye és Marosvásárhely legismertebb és egyik legtekintélyesebb – talán a legtekintélyesebb – személyisége, ugyanis az a hatalmas mennyiségű hírlapi tudósítás, mely róla megjelent, erről beszél. Mindenekelőtt munkabírásával, törvényismeretével szerzett tekintélyt magának, és számos újságcikkben úgy olvashatunk róla, mint a vármegye eszéről, lelkéről, az aranytollúról, a szép beszédű szónokról, a visszaélések feltárójáról, a bátor szókimondóról, aki az igazság érdekében még a belügyminiszterrel is szembeszállt mint a vármegyei autonómia elismert és legnépszerűbb vezéralakja. Évekig tartó politikai csatározások és a jól érzékelhető „tekintélyháború” után győztesként, majd „legyőzöttként” távozott Marosvásárhelyről. Hiányos lenne Marosvásárhely, Maros-Torda vármegye politikai életének története Erősdy Sándor tevékenységének ismertetése nélkül.

Erősdy Sándor 1871. február 13-án Marosugrán született. A család harmadik gyereke volt. Pál bátyja Szőkefalván, István bátyja szintén Marosugrán látta meg a napvilágot.[4] Édesapja Erősdi Pál (1824–1890), a szőkefalvi egyházközségtől áthelyezett[5] marosugrai református lelkész (1868–1890), édesanyja Vallovits Emilia, Vallovits Kázmér kapitány leánya. Pálmay József családfakutató Maros-Torda vármegyében az Erősdy családot a nemesi családok közé sorolta.[6] Keresztszülője Erősdi Sándor (1820–1886) földbirtokos, ügyvéd, a Bethlen család jószágigazgatója és jogtanácsosa. A születési adatok szép jövőt jósoltak a gyereknek. Az elemi iskolát szülőfalujában végezte. 1883-tól a Marosvásárhelyi Evang. Reform. Kollégiumban folytatta tanulmányait, ahol 1891-ben érettségizett.[7] Talán a nagyváradi jogakadémián vagy a Kolozsvári Magyar Királyi Ferenc József Tudományegyetem jog- és államtudományi karán végezte tanulmányait. A doktorátusi cím megszerzése után Maros-Torda vármegyéhez került gyakornoknak.[8] 1895-ben előbb szolgabíró, 1898-ban II. megyei aljegyző volt, 1900 áprilisában előléptették, I. aljegyző lett, helyébe II. aljegyzőnek egyik munkatársát, Orbán Balázst nevezték ki.

„(...) őket hivatalos jelölteknek tekinthetjük – olvassuk az egyik korabeli újságban –, két kipróbált munkaerő megjutalmazását, illetve érdemeiknek elismerését látjuk. Megmutatták működésük közben már igen sokszor, hogy olyan hivatalnokok, akik felelősségteljes terhes állásukat betölteni tudják s akarják is; akikre a vármegyei közigazgatás minden körülmények között, mint szorgalmas, szakképzett munkaerőre számíthat.”[9] 1901 februárjában a vármegye főispánja, Sándor János tiszteletbeli főjegyzővé léptette elő.[10] 1902. december 31-től vármegyei főjegyző és alispánhelyettes.[11] Sokoldalú tevékenységet végez. Többek között az Erdélyi Gazdasági Egyesület titkára. Íme, miként ír egyik titkári jelentéséről a korabeli sajtó:

„Erősdy Sándor egyleti titkár, vármegyénk kitűnő tollú főjegyzője olvasta fel a tőle már megszokott remek irállyal, nagy gonddal és utánajárással megszerkesztett titkári jelentését. Ebben nemcsak az egyesület 1902. évi működése, tevékenysége s az elért eredmények vannak a legnagyobb körültekintéssel, a gazdasági állapotokkal számot vető alapos ismerettel és az ügy iránt megnyilatkozó teljes odaadással, egész precizitással felsorolva, hanem éles pillantást vetve vármegyénk általános közgazdasági állapotára, mintegy megjelöli az irányt, melyen haladva a gazdasági egyesület eljuthat kitűzött céljához, közgazdasági állapotunk megjavításához.”[12] A közgyűlés egyik tagjának indítványára köszönetet szavaznak a kitűnő titkári jelentés megszerkesztéséért. Erősdy Sándor azzal az indokkal, hogy vármegyei teendőit még fokozottabb mértékben kell teljesítenie, és ez az állás egész embert kér, lemond titkári állásáról, pedig elég szép fizetéssel javadalmazták ezt a munkakört. 2800 korona törzsfizetés mellett 600 korona fuvarpénzt és 400 korona lak- és irodabért kapott. [13] A titkári tennivalók ellátására az álláshirdetést Dési Zoltán igazgató elnökként és Erősdy Sándor lemondott, ideiglenes titkárként hirdették meg. 1903 márciusában Hont vármegye a közigazgatási tisztviselők béremelését kéri, melyhez Maros-Torda vármegye tisztviselői is csatlakoztak, bizottságot küldtek Budapestre Erősdy Sándor főjegyző vezetésével, hogy a vármegye tiszti karának érdekeit képviselje.[14] Főjegyzőként az alispánt helyettesítette. Elrendelte a petelei tűzkárosultak azonnali megsegítését.[15] Ez csupán egyik szemléltetése azoknak a számtalan, megoldást igénylő vármegyei eseményeknek, amelyekhez Erősdy Sándor közbenjárását, segítségét kérték, és amelyekről egy külön dolgozat beszélhetne. Amikor a főispán és az alispán is hiányzott, ő vezette a vármegye közigazgatási bizottságának üléseit.[16] Őt kérték föl a magas rangú vendégfogadó beszédek megtartására.[17]

(Folytatjuk)

Hivatkozások

1. Cziriják Károly: Dr. Urmánczy Nándor élete és munkássága. Maroshévíz, 2018

2. Pál-Antal Sándor: Dr. Bernády György és Marosvásárhely urbanizációja. In.: Népújság, 2016. ápr. 15.

3. Fodor János: Vásárhely, az ellenzéki város. Világháló: liget.ro/eletmod/vasarhely-az-ellenzeki-varos

4. Mm NL.Colectia registre de stare civilă. Comuna Ogra,1858-1887. 51-52. és a 67-68. o. István testvérbátyja 1868. december 16-án született. Maros-Torda vármegye marosvásárhelyi anyakönyvvezetőjeként lett ismert a XX. század első két évtizedében. Pál bátyjuk 1864-ben Szőkefalván látta meg a napvilágot. Ő is az államigazgatás alkalmazottja lett. 1900-ban Lőrincfalván és Lukafalván körjegyző (Belügyi Közlöny, 1900. április 28., 191. o.; Székelység, 1903. május 7., 3. o. 1904 januárjától helyettes anyakönyvvezető Marosvásárhelyen (Székely Lapok, 1904. jan. 15., 2. o.)

5. A marosugrai ref. anyakönyvekben 1868 januárjától szerepel. Erősdi Pál. 1845 és 1868 között Szőkefalva ref. lelkésze volt (lásd a világhálón: kukullome.ro/szokefalva). Itt született első fiúgyereke: Pál, aki 1937-ben 73 éves volt, tehát 1864-ben született (Reggeli Újság, 1937. február 21., 3. o.)

6. Pálmay József: Marostorda Vármegye nemes családjai, 1904, 44. o. Erősdy Sándor bátyja, István a Székely Napló napilapban 1910. aug. 14-én az Erősdy nemzetség nemesi származásáról hiteles iratok alapján számolt be.

7. Marosvásárhelyi Evang. Ref. Collegium Értesítője az 1883-84-ik iskolai évről. Marosvásárhely, 1884, 55. o.; Marosvásárhelyi Evang. Ref. Collegium Értesítője az 1885-86-ik iskolai évről. Marosvásárhely, 1886, 72. o.; Marosvásárhelyi Evang. Ref. Collegium Értesítője az 1886-87-ik iskolai évről. Marosvásárhely, 1887, 46. o.; Marosvásárhelyi Evang. Ref. Collegium Értesítője az 1887-88-ik iskolai évről. Marosvásárhely, 1888, 38. o.; Marosvásárhelyi Evang. Ref. Collegium Értesítője az 1889-90-ik iskolai évről. Marosvásárhely, 1890, 24. o.; a Székely Lapok 1901. okt. 1-jén a kollégiumban végzettek tízéves találkozójáról értesít.

8. Reggeli Újság, 1937. febr. 21., 3. o.; 9. Székely Lapok, 1900. ápr. 26., 3. o.; 10. ua., 1901. febr. 17., 3. o.; 11. ua., 1903. jan. 1., 3. o.; ua., 1903. jan. 4., 3. o.; ua., 1903. jan. 28., 2. o.

12. Székely Lapok, 1903. febr. 22., 2. o.; 13. ua., 1903. febr. 26., 4. o.; Köztelek, 1903. febr. 28., 349. o.; 14. Székely Lapok, 1903. márc. 15., 2. o.; ua., 1903. márc. 25., 2. o.;

15. ua., 1903. aug. 2.; ua., 1903. aug. 4., 2. o.; 16. ua., 1903. aug. 13.; 17. ua., 1903. aug. 25.; ua., 1903. szept. 22., 2. o.

A természet kalendáriuma (CDLXXX.)

Kiss Székely Zoltán

Essél, essél kedves esső,
Melyet földünk kebele,
Rég várt, és az őszi idő,
Hozott áldással tele.

Csípi vala szemeinket,
A könnyű por fellege,
Kiszárasztván földeinket
Az aszály nagy melege.

Kiapadtak volt vizeink
Eleven forrásai,
Elasztanak volt mezeink
Engedetlen hantjai.

A jövő nyár reménysége;
Mely beléjek zárva volt,
Szántóvetők nagy ínsége;
Vagy elhervadt, vagy meghólt.

Essél, essél kedves esső!
Földünk meleg kebele,
Rég várt; s a jó őszi idő,
Hozott áldással tele.

Újítsd zöldűlő mezeink
Meghervadt jövéseit,
Elevenítsd vetéseink
Bétemetett szemeit.

S mint nap éltető tüzei,
Megtöltötték pincénket,
Vized termesztő cseppjei,
Majd töltsék meg csűrünket.

Csendes esső, essél essél;
Küküllő mellyékére

Az 1737. szeptember 15-én Széken született **Aranka György** fohászkodását Az essőhöz fura fordulattal zárja. Mindamellett, hogy esőt kér az égiektől, nem átallja bevallani, hogy bizony éppen mostanra nem kér belőle az ***Erdélyi Nyelvmívelő Társaság*** és a ***Kéziratkiadó Társaság*** lelke, hiszen

Vágyok menni (addig késsél)
Egy Szép tiszteletére.

– készül Vásárhely felsővárosi ebháti lakából a szomszédba menni –

Ha elvissz, osztán eshetel,
Ha jövök is nyakig sárba,
Onnan vissza; csak most szűnj el,
Hadd repűljek Bonyhára.

– a Küküllő menti Bonyhára, a Bethlen-kastélyba, talán éppen kéziratgyűjtésre. (Itt született 1700-ban **Árva Bethlen Kata** is.) De az „egy Szép” megnevezés alatt, vélem, nem ritka szép kézirat rejtőzött... Mikor e vers íródott – akkor sem volt könnyű őszi sárban nyakig járni – az 1700-as évek második felében még büszkén állt a XVI. századi négy sarktornyos Bethlen-kastély. 1944-ben az omladozó falak nagy részét a lakosság lebontotta.

Tanévkezdés idején emlékezzünk meg **Straub Móric** természetrajztanárról, a *paleofitológia* magyarországi megalapítójáról. Pozsonyban született 1842. szeptember 18-án. Tizennyolc éves korában már tanított, közben a pesti, berlini és bonni egyetemen tanult. Először Fiume flóráját kutatta, de átnyergelt az ősnövénytanra. 174 magyarországi lelőhely ősflóráját határozta meg, legnagyobb ez irányú műve a Zsil-völgyi szénmedence aquitán flórája. Többedmagával életre hívta a ***Magyar Földtani Társaságot,*** s maga szerkesztette a ***Földtani Közlönyt***.

1897. szeptember 19-én született Temesváron **Vándor József** vegyészmérnök. Nevéhez fűződik a tápszerekkel és növényvédő szerekkel kapcsolatos vizsgálatok, az enzimhatás és a sejtreakciók kinetikai vizsgálata mellett az első Kárpát-medencei nejlon előállítása.

21-e **Máté** napja. Az apostol vám- és adószedő volt Kafarnaumban. Épp a vámházban ült, s tette a dolgát, amikor **Jézus** felszólította, hogy kövesse. Az adószedő és a vámos elengedhetetlen kelléke volt a mérleg. Az ószövetségi idők fizetőeszköze többnyire a súlyra mért nemesfém volt. De a pénzérmék – sékel, mina, tálentum – súlyát is ellenőrizték, hiszen gyakorta az érméket körülnyírták, így próbáltak csalni. Máté így került a *mérleg havának* kezdetére. A csillagászati ősz harmadik hete a *mátéhét,* a búzavetés ideje. Régebben országszerte karácsonyi abroszból vagy sütőabroszból vetették el a búzát.

Halk párák s édes ízek évszaka
Jössz s hű híved, a sárga nap örül
És összefogtok s dús fürtök soka
Csügg a szőlőn a nádtetők körül,
Vén alma-ágat áldott súly töret
S zamat tölt minden őszi magvakat,
Dinnye dagad, feszül édes bele
A mogyoróknak s száz bimbó fakad:
Késő virág, minőt a méh szeret,
S már azt hiszi: örök méz-szüret,
Bár nyári sejtje csordultig tele.

Ki nem látott még téged? Kiszököm
S megleslek gyakran csűrök közelén,
Ülsz gondatlan a téres küszöbön
S hajad lágyan leng a cséplés szelén,
Vagy épp aratsz s halk mákillat hatol
Hozzád s elaltat és nem éri már
Sarlód a szomszéd, reszkető kalászt,
Vagy főd, mint fáradt béresé, hajol
Patak tükrére s friss italra vár,
Vagy bor-prés mellett les lassú, sóvár
Szemed, hogy végső cseppig hullni lásd.

Az angol romantikus költészet talán legromantikusabbja, a *„szépség költője”*, **John Keats** ***Az őszhöz*** írt versét **Tóth Árpád** magyarította.

Hol a tavasz nótái? mind halott?
Mi gondod rá! van néked is zenéd:
Míg esti felleg sző be halk napot
S a tarlón rózsák színét szűri szét,
A parti fűzfák közt búsongva dong
A szúnyograj, mely száll meg szétomol,
Mert kapja-ejti kényén könnyű lég,
Kövér nyáj béget s visszazeng a lomb,
Tücsök cirpel, veres begy is dalol:
Vékonyka fütty a szérűskert alól
S gyűlő fecskék zajától zúg az ég.

Csak egy-két nap van még a nyárból. A csillagászati ősz szeptember 23-án kezdődik. Ettől kezdve a Nap a Baktérítő felé távolodik az Egyenlítőtől, az északi féltekén rövidülnek és lehűlnek a nappalok. A meteorológiai ősz Európában már szeptember elején beköszönt. A régi kelták és a kínaiak viszont már augusztus elején megülték az ősz kezdőünnepét. A kínai naptárban az ősz augusztus 7-én kezdődik, és november 6-ig tart. A kínai és japán őszt a krizantémünnepek aranyozzák be. Ez a virág, melyet Európa csak a XVIII. század végén ismert meg, a japánok és kínaiak őszirózsája volt. Nyílásának ideje miatt e gondolatot Európa is átvette, így lett a krizantém őszszimbólum, a temetők *halottak napi* dísze nálunk is.

Apró almák rőtarany derűje

A magasban már az új évszak remek ólja felépült;

– így indítja **Csukás István** ***Csillagászati ősz***ét –,

az ember fázósan jó vacsorára, tüzelőre gondol,
a pázsitot faggyal beretváló hajnalokra, a
postássapkájú délelőttökre, a lassan érkező lázra,
a nyár, no lám, mint egy végrehajthatatlan ítélet, elévült,
az új bírák, a dérparókás virágok a kerítés
mögött fontoskodnak, az ablakból rájuk látok,
s szorongva cigarettázom, míg felizzó érzékeim loholva
próbálják utolérni az időt, mely mint a vonat utolsó vagonja,
kihúzódik a láthatárból; egy mozdulattá tisztult,
egyetlenegy kristályi moccanássá a próbálkozások,
az izgatottan körbefutó lábnyomok végleg elhagyott évadja,
mint mikor az ember a rákövesedett, zsúfolt, ablaktalan
házat lebontja.

Ránk kövesedett, zsúfolt nyár, világjárvány utáni, reméljük, nem újabb előtti. Utolsó vagon, melyre ím, felkapaszkodtunk. S indul velünk a tél felé.

Szeptember 24-én az éjszaka hossza tavasz óta először haladja meg a nappalét.

De most még tombol a nyár, az ittfelejtett déli hőség szalmakalapot nyom a fejembe, bár reggel már fázósan húzza össze sziromruháját a még most is virító muskátli a teraszon. S éjszakánként kileng a csillagos ég felé, szilvaízek zamatával, körték ízével, apró almák rőtarany derűjével, szőlőszemek cseppenő nektárjával teli illatzsákkal a feledés tépett szárnyú pillangója. Rövid életéről mit sem sejt még, az első derűs egű deres reggelek emlékké fagyasztják.

Egy békaugrás még az őszig,
hálóban pók, horgon giliszta,
de már az est hűvös és tiszta,
a sétányt ritkuló fák őrzik.
Öregurak, vagy inkább nyírfák,
ráncos képüket buzgón mossa
a víz… Jó lenne ifjan most a
fény felé tartani az irkát,
s a hulló szilvát vagy a holdat
utánzón fura jeleket
róni rá, mint a gyermekek,
kik ma oly éberen hajolnak
egy sebesült szarvasbogár
fölé, akár a csillogósra
koptatott iskolapadokra,
ha őszbe szökött ez a nyár.

Lászlóffy Csaba ***Békaugrás*** versével köszönök el egy hét erejéig én is, egykori iskolapad-koptató, őszbe szökött nyarú kalendáriumkörmölő.

Maradok kiváló tisztelettel.

Kelt 2021-ben, iskolakezdés idején, az első iskolai hét utolsó napján

Nyári orgona illatzsákján pihen a feledés tépett szárnyú pillangója

Hét évszázad nyomait magán viselő történelmi emlék

Erdélyben szaporodnak az égbekiáltó jelek

Aranyosgerend település az Aranyos-patak partján, a második ármentes teraszon helyezkedik el. A nevét egyes nyelvészek szláv eredetűnek tartják, viszont a régészeti és történelmi források alapján, csakúgy, mint más területein, a Kárpát-medencében itt sem lehet kimutatni azt a jelentős szláv expanziót, amelyet a talán kissé egyoldalú megközelítéseket alkalmazó nyelvészeti adatok alapján feltételeznünk kellene…

Nagy-Bodó Tibor

A kelta közösséghez való kötődés és a kultikus fémtárgy

A település az őskortól lakott terület, már bronzkori leletek is ismeretesek a területről. Mégis a legfontosabb lelet az erdélyi területen a Krisztus előtti III. században megjelent és mintegy százötven éven át regnáló kelta közösségekhez kötődik.

Egy kultikus fémtárgy került elő Aranyosgerend területéről, egy vadkant ábrázoló szobrocska, amely egyértelműen a keltákhoz kapcsolódik.

A kelta leletek után kiemelkedő jelentőségűek a császárkori római hódítás emlékei, mivel a rómaiak a rövid idejű erdélyi megszállásuk során kiváló érzékkel ismerték fel Aranyosgerend geográfiai helyzetét, és az Aranyos-patak és a Maros menti, Erdély különböző irányaiba vezető utak fontos találkozási pontját. Így erődöt emeltek az útjaik védelmében.

Az első írásos említés

Az Árpád-korban is felismerték a terület jelentőségét, a folyó- és patakvölgyekben húzódó utak találkozási pontját és a sókereskedelemben betöltött szerepét.

Ugyanis az Aranyos-patakon sót szállító hajók megrongálták a területen található vízimalmokat és a malomgátakat, és ezeket a károkat a sókamara máig fennmaradt írásban is elismerte Nagy (Anjou) Lajos (1378-ban), majd Zsigmond (1391-ben), Mátyás (1475) és Ulászló (1499) királyaink alatt.

A legjelentősebb történelmi emléket a Gerendi család, a terület névadó családja emeltette.

Az Aranyos-patak mentén egy kiemelkedő dombon várkastélyt emelt, amelynek első említése 1547-ben egy oklevélben található.

A már nem létező katolikus templom

Egy 1289-ben kelt birtoklevél alapján a Gerendi család – IV. (Kun) László királyunktól – már biztosan birtokolta ezt a területet.

Ugyanebben az időben, vagyis a 13. században, 1268-ban épülhetett egy katolikus templom is, de ez ma már nem látható, mivel építőanyagának felhasználásával a 15. század kezdetén egy nemzetközileg is fontos művészettörténeti elemeket tartalmazó, védett, máig fennmaradó templomot alakítottak ki a helyén.

A Jósika család telepeseket hoz a faluba. Az oláh jobbágyok áttérnek a görögkatolikus hitre

Aranyosgerend lakosságát az 1599–1604 közötti általános pusztulás és pestisjárvány nagyon meggyérítette. Ezért a falu birtokosa, a Jósika család telepeseket hozatott a faluba.

Ennek tudható be az oláh jobbágyok letelepedése a falu szélén. 1700 után az oláh jobbágyok áttértek a görögkatolikus hitre, ezért Kemény József és Láng Anna 1795-ben egy kápolnát építtetett számukra, szintén a falu szélén.

A magyar lakosság általános terrornak volt kitéve

A trianoni békeszerződést követő első két évben a magyar lakosság általános terrornak volt kitéve. Elkobozták vagyonukat, amelyet a falu etnikai összetételét megváltoztató, betelepült románok kaptak meg.

1930-ban a két nagy etnikum számaránya megközelítőleg azonos lett, viszont a roma kisebbség kifejezetten a magyarok oldalára állt.

Csak 1968-ban sikerült megváltoztatniuk a karhatalmistáknak a magyarság és románság közti arányt, az utóbbiak javára.

A gerendi reneszánsz kert

A 16. században Gerendi János, Torda vármegye főispánja és Anna nővére unitáriussá lett, és ezzel a településen, Aranyosgerenden unitárius központ alakult ki.

Mindezen nevezetességek mellett a legkiemelkedőbb jelentőségű a középkor végén,

az újkor kezdetén kialakított reneszánsz gerendi kert, amelynek hossztengelyében egy szőlőlugas, arra merőlegesen három, meggyfákból és szilvafákból kialakított lugas állt egy 1653-as írásos forrás alapján.

A lugasok által kirajzolt reneszánsz kert geometriai központjában egy díszkerti elemeket tartalmazó filagóriát alakítottak ki, majd a későbbi leírásokban még halastavakat is említenek.

Majdnem egyedinek mondható csatornarendszer

A fent leírtak szerint a szomszédos gerendkeresztúri udvarház kertjére utalhat az írásos emlék, bár az osztrák katonai térképek elemzése alapján Aranyosgerenden, az Aranyos mentén megfigyelhető olyan csatornarendszer, amelynek a vége tószerűen kitágul.

Így nem zárható ki, hogy a patak vizével kisebb halastavakat tápláltak, mint az szinte minden Kárpát-medencei folyó és patak mentén megfigyelhető a középkor és a kora újkor folyamán. Az Aranyos-patak mentén

húzódó árvízmentes teraszrendszer kifejlődése pedig alapvetően meghatározta a település és a termelés, a földművelés és építkezés lehetőségeit, egy szűkebb térbeli sávba szorítva ezeket a gazdálkodási és társadalmi folyamatokat.

Az újbóli felépítés jelentős távol-keleti turizmust vonzana

A geomorfológiai-hidrológiai domborzati adottságok miatt lenne kiemelkedő jelentőségű, hogy a ma már pusztulóban lévő, a 16. században kialakított és a 17. században átalakított, a tulajdonosok alapján Gerendi, Bánffy, Kemény családok által birtokolt, viszonylag jó állapotban lévő, de már pusztuló kastélyt megvédjék, vagy legalább védtetőt kialakítva a további intenzív pusztulást megállítsák.

Ugyanis a terület igen jó földrajzi helyen fekszik, a Kolozsvár felé vagy Székelyföld irányába utazó turistáknak, kereskedelmi utazóknak ideális helyszín lenne, a gerendi reneszánsz kert, főleg a szilva- és cseresznyefák, -lugasok újbóli felépítése pedig igen jelentős távolkeleti turizmust vonzana.

Magán viseli az évszázadok nyomait

Az aranyosgerendi református templom Erdély kiemelkedő jelentőségű műemlékei közé tartozik.

A 13. század végén emelt épület tömegében és térképezésében a román kort idézi, de magán viseli az azóta eltelt hét évszázad nyomait is.

Rendkívül fontos kiemelni, hogy itt találhatók Erdély legkorábbi olyan építési feliratai, melyek megnevezik az építtetőket, a védőszentet, és a templom építésének menetéről is képet nyújtanak.

Befalazott feliratos tábla

A Keresztes Géza műépítész, műemlékvédelmi szakmérnök által a rendelkezésünkre bocsátott dokumentációból tudjuk meg, hogy a korabeli templomépítési szokásokhoz híven a szentély készült el a leghamarabb, erre utal a sekrestye szemöldökkövén levő felirat, melyből kiderül, hogy a szentély és a sekrestye már 1290-ben készen állt.

A templom másik 13. század végi felirata a hajó déli homlokzatán került elő 1949-ben, ma a toronyaljban, a nyugati kaputól balra található.

Az 1299-es esztendő minden bizonnyal az építkezés befejezésének évét jelöli, a feliratos táblát ekkor falazhatták be a déli homlokzat síkjába.

A különböző vallású kegyurak hite szerint más-más felekezet templomává válik

A 14. században kisebb gótikus átépítésen esett át a templom, ekkor készültek a torony második szintjének gótikus ablakai, a szentélyzáradék ablakai és a falképek.

A 16. század zivataros eseményei idején az aranyosgerendi templom –különböző vallású kegyurainak hite szerint – más-más felekezet templomává vált, rövid ideig lutheránus, unitárius, majd ismét katolikus lett.

Kövei az ókori Potaissa romvárosából származnak

Az Erdélyi Magyar Elektronikus Könyvtárban talált szakvéleményezés szerint a templom alaprajza egyszerű: egyenes záródású szentélyből, hajóból és toronyból áll. Déli bejáratához kis előcsarnok csatlakozik, mely egyben a kriptába vezető lépcsőt is takarja. A nyeregtetővel fedett, fehérre vakolt épület sarkait kváderek hangsúlyozzák.

Kövei minden bizonnyal az ókori Potaissa (a mai Torda) romvárosából származnak, erről tanúskodnak a falszövetben felbukkanó, a legutóbbi restauráláskor kibontott és azóta szabadon hagyott római sírkövek töredékei és feliratos kövei.

A korai gótika stíluselemei

A toronyaljba belépve a korai gótika stíluselemeit magán viselő nyugati kapun át juthatunk be a belsőbe.

A nyugati bejárat bélletes kapuja pillérekkel és oszlopokkal tagolt, három vízszintes sávban levélmustrák, maszkok, sőt egy kezdetleges emberalak díszíti.

A szárkő tagozatai a félköríves oromzatban folytatódnak. Faragványait viszonylag szerény művészi színvonal jellemzi.

Valamikor a hajó teljes felülete festett volt…

A templom falképei nem egyetlen periódusban készültek. Az első kifestésre valószínűleg a gótikus átalakításkor kerülhetett sor, erre utalnak a szentély mérműves ablakának bélletébe befutó festések is.

A megmaradt részletek alapján arra következtethetünk, hogy a hajó teljes felülete festett volt, egyrészt vörös kváderköves díszítéssel, másrészt timpanonszerű, baldachinnal koronázott keretekben megjelenő figurális ábrázolásokkal.

A mostani állapot, avagy sorainkat Demján László műemlékvédő építész is kiegészíti…

Erdélyben szaporodnak a fájdalmas jelek, árva templomok és harangtornyok égbekiáltó néma jelzései.

A történelmi trilógia szerinti Erdélyország „aranykora” már csak kultúrtörténeti emlékek gyűjteménye, emléksora. Természetesen az írott emlékek utalásaiból csak a tárgyi emlékek még fennmaradt jelzéseit találhatja a mai kor múlt után kutató avatott vagy kibic érdeklődője.

A Szent István-i templomépítések rendelete már idejét vesztette, szellemi erőnk, közösségi összetartásunk, fennmaradásunk, ha megfakultan is, mégis ezeken alapszik.

Visszatérve a mi kis ékszerdobozunkhoz, gondolatban átfutjuk a már elveszett hasonló templomaink sorát

Véletlen folytán menekült meg a kiszsolnai templom beszakadt tetőszerkezetével kimosott 14. századi Giotto Navicella freskómaradványa, vagy a vermesi meszelés alatti középkori templomfal kincsei.

Vannak végleg elveszett, a minden hatalmat bitorló ortodoxia által elfoglalt templomaink is, mint Lekence, Beszterce, Szászszentgyörgy, Nagyág, vagy már a hívek és ajtó-ablak nélkül maradt Fehérvíz, Hadad, Páncélcseh, Borberek.

** A rendelkezésünkre bocsátott dokumentációkért külön köszönet Keresztes Géza műépítész-műemlékvédelmi szakmérnöknek, prof. dr. Sümegi Pál tanszékvezető egyetemi tanárnak, geológusnak; valamint a kiegészítésért, a régi és a mai képekért Demján László műemlékvédő építésznek.*

FEHÉR FEKETE

Szerkeszti: Kiss Éva (963.)

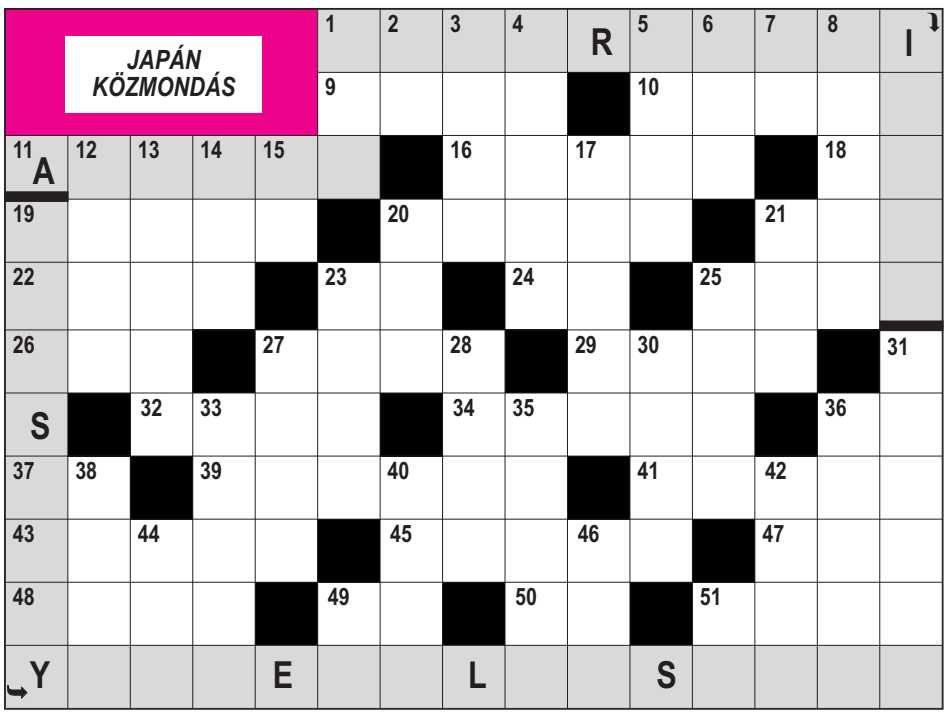

VÍZSZINTES: 1. A közmondás befejező része. 9. Akta. 10. Gárdonyi születésének helye. **11. A mondás első szava.** 16. Pszichés. 18. … gros (nagyban). 19. Vegyikötés-féle. 20. Házhely. 21. Erre a helyre. 22. Velence uralkodójának címe. 23. Francia arany. 24. Székely is. 25. Benedek … (mesés). 26. Északi váltópénz. 27. Ramiz …, albán politikus. 29. Tejtermék. 32. Este (olasz). 34. Magyar színész (Gyula). 36. Téli csapadék. 37. Rag, a -va párja. 39. Megfelelő készülékkel összenyom. 41. Francia írónő (Françoise). 43. Shakespeare légi szelleme. 45. Francia eredetű női név. 47. Ősi szavunk (a Halotti beszédben). 48. … Chaco (Dél-Amerika). 49. Latin és. 50. Parancsoló. 51. Petőfi költeménye.

FÜGGŐLEGES: 1. Levegő (angol). 2. Görög gépkocsijel. 3. Amerikai egyetem. 4. Attila névváltozata. 5. A tölgyfa termése. 6. Verbum (alulnézetben!). 7. Kipling kígyója. 8. Olasz karmester (Alberto). 12. Magyar színésznő (Mariann). 13. Van ing rajta. 14. A koedukáció kezdete! 15. Latin csont. 17. Ételt ásványi fűszerrel tartósít. **19. A közmondás második része.** 20. Három (orosz). 21. Schütz …, színésznő. 23. Kenőanyag. 25. Ritka női név (febr. 26.). 27. Nagy kazah tó. 28. Ógörög díjverseny. 30. Növényi szál. 31. Karunk felső része melletti testrészünk. 33. Esedezik (rég.). 35. Füstölgő kénsav. 36. Reped. 38. Felénk. 40. Londoni képtár. 42. Francia író (André). 44. … Fleming (angol író). 46. Három (olasz). 49. Becézett Edward. 51. Akkor indul!

L.N.J.

A SZEPTEMBERI ÉVFORDULÓK (1.)

című pályázat nyertesei:

Szabó Terézia,
Ákosfalva

Szőcs Anna,
Marosvásárhely, Páring u.

A pályázati rejtvény megfejtése:

LEM; BENEDICT; DELEDDA; SZABÓKY; PRIOR; SZELESTEY; PARK

Kérjük a nyerteseket, vegyék fel a kapcsolatot Borbély Ernővel a 0742-828-647-es telefonszámon.

Megfejtések a szeptember 10 -i számból:

Ikrek:
Lagúnák

Skandi:
A házasság a szerelem büntetőszakasza.

KOBAK KÖNYVESBOLT

Marosvásárhely, Győzelem tér 18. szám, www.bookyard.ro

PÁLYÁZATI REJTVÉNY

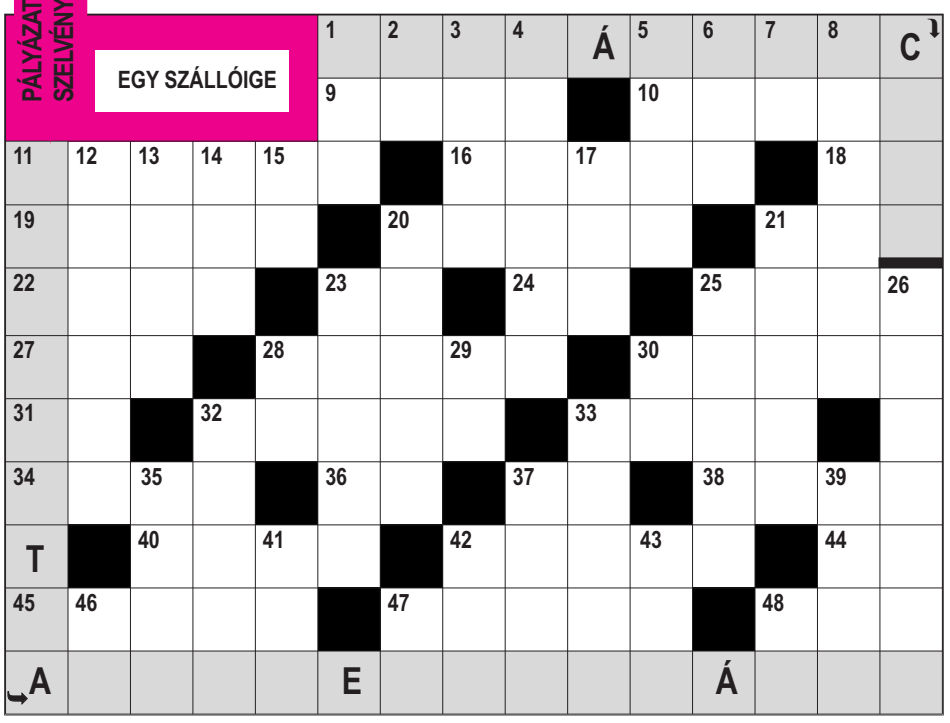

VÍZSZINTES: 1. A szólás első része. 9. Észak-európai főváros. 10. Francia város. 11. Bonyodalom, baj. 16. Női név (febr. 26.). 18. A szarka farka! 19. Ypres másik neve. 20. … Popescu, román színésznő. 21. Világtalan. 22. Ehetővé lesz a gyümölcs. 23. Lekvár. 24. Zokog. 25. Partner. 27. Béke (orosz). 28. Csillagkép. 30. Burgonya héját távolítja el. 31. Keresztül. 32. Ilyen hang a kiáltás. 33. Takarmánytároló. 34. Fekete (francia). 36. A nátrium vegyjele. 37. Üres kéz! 38. Hamisan játszik. 40. Kugli mint sportág. 42. Nagy testű papagáj. 44. A tetejére. 45. … mark (védjegy). 47. Mez. 48. Kacat.

FÜGGŐLEGES: 1. Portugál gyarmat volt Kínában. 2. … királya (E. Lalo operája). 3. Biológiai létezés. 4. Korszerű. 5. Zola regénye. 6. Trombitahang. 7. Francia arany. 8. Pokróc, pléd. **11. A szólás befejezése.** 12. Kis darabokra vágó. 13. Írásban vagy szóban ecsetel. 14. Az irídium és a kálium vegyjele. 15. Belgium és Norvégia gépkocsijele. 17. Ilona egyik becézése. 20. A bálnák fogszerű szerve. 21. A határátlépési illeték szakembere. 23. Idegen Irén. 25. Ételt szervíroznak erre téve. 26. Hideg felvágott. 28. Román ember. 29. Oda-vissza férfinév. 30. … a haza! (Petőfi). 32. Olasz karmester (Alberto). 33. Maszek iparos. 35. Kortyolnivaló. 37. Maláj tőrféle. 39. Idegen Áron. 41. Lóbetegség. 42. Fizimiska. 43. Az új román lej (röv.). 46. Csendesen őröl! 47. Párt! 48. Elek!

L.N.J.

A megjelölt sorokban, oszlopokban szereplő helyes megfejtéseket szeptember 30-ig a Népújság címére (Dózsa György u. 9. szám) beküldők közül ketten egy-egy könyvet nyernek. A pályázati szelvényt – a pályázat címével együtt – kérjük kivágni és a borítékra ráragasztani. (Egy borítékban csak egy pályázati szelvény szerepelhet.)

A két rejtvény azonos számú meghatározásait keverve közöljük. A megjelölt négyzetekbe kerülő betűket folyamatosan összeolvasva Wass Albert magyar író egyik könyvének a címét kapjuk. Könnyítésül egy betűt előre beírtunk.

VÍZSZINTES: 1. Központ – Kétséges eredetű. 7. Bocihang – Hiba közepe! 8. Mozgásképtelen – Fazék tartozéka. 9. Hálószövő rovar – Jód, fluor és kén vegyjele. 11. Klubegyed – Ipari növény. 12. Karol – Dal. 14. Paci – Gitár része! 15. Gyengén termő búzafaj – Domború. 18. Áramforrás lehet – … King (Oroszlánkirály – film). 19. Termodinamika – Norvégiai stadion. 22. Rövid darab! – Becézett Eduárd. 23. Verdi egyik operája – Balog. 25. ZÉT – Az oxigén, a foszfor és a trícium vegyjele. 27. Órahang – Rin-...-..., kutyasztár. 28. Rajongva szeret – Fukar nép. 30. Kettős betű – Római hatos. 31. Hőmennyiség egysége – Orkeszter.

FÜGGŐLEGES: 1. Lábbeli – Amely tárgyon. 2. „Gyilkos” vírus – Dundi. 3. Társadalombiztosítás, rövidítve – Csendes kofa! 4. Mező – Hátraterel! 5. Egyhangúság – Nem ismert személy. 6. Mondabéli madár – Hunor testvére. 10. Egyik égtáj – Hosszú női sál. 13. Hazai bányaváros – Amerikai focista (Alexi). 16. Ordít a farkas – Laborminta. 17. Nincs mit ennie – Asztalterítő. 20. Kurta, pici – Vizenyő. 21. Aszkéta, dervis – Afrikai ország. 24. Kamasz, argóban – Ünnepelt sztár. 26. Tengeri hal – Lapos edény. 29. Skálahang – Magad.

Koncz Erzsébet

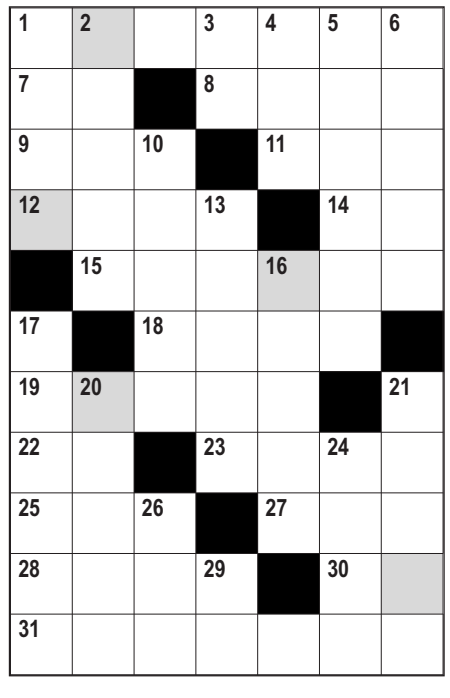

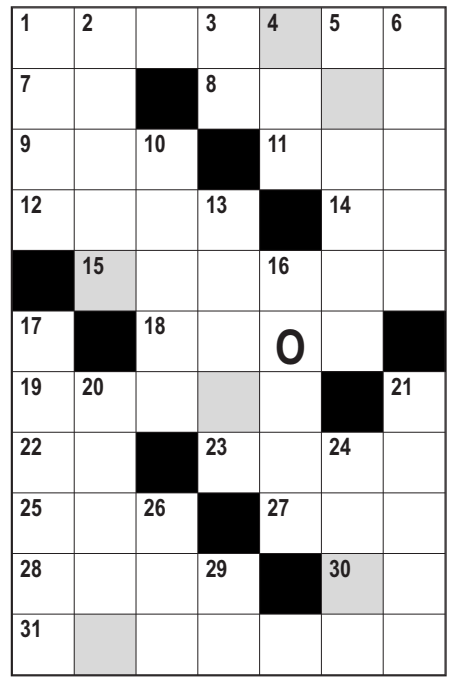

Tanuljon angolul és németül

a CALEPINUS NOVUSNÁL!

Egyéni és csoportos tanfolyamok középiskolásoknak és felnőtteknek.

Érdeklődni a 0265-248-633, 0744-381-006 telefonszámon.

A **Mureş Insolvency SPRL**, a dicsőszentmártoni Avram Iancu utca 144. szám alatti székhelyű, csődbe jutott **Bicapa Rt.** cégfelszámolója,

nyilvános árverésen

értékesíti a csődbe ment cég következő ingatlanjait:

1. A dicsőszentmártoni Felszabadulás (Dezrobirii) utca 4. szám alatti garzontömbházhoz tartozó 398 négyzetméter terület. Kikiáltási ár: 2.985 euró.
2. A dicsőszentmártoni Avram Iancu utca 158. szám alatti 6276 négyzetméteres beltelek (az étkezde körül). Kikiáltási ár: 47.070 euró.
3. A dicsőszentmártoni Felszabadulás utca 3. szám alatti élelmiszerraktár és a hozzá tartozó 349 négyzetméter terület. Kikiáltási ár: 7.625 euró.
4. A dicsőszentmártoni Avram Iancu utca 144. szám alatti vendégház négy hálószobával, nappalival, protokollteremmel, konyhával, fürdőszobával, illemhellyel, előtérrel, valamint a hozzá tartozó 292 négyzetméter területtel. Kikiáltási ár: 8.788,80 euró.
5. A dicsőszentmártoni Június 1. utca 17. szám alatti 4835 négyzetméteres beltelek (volt tervezőműhely). Kikiáltási ár: 20.951,66 euró.
6. A dicsőszentmártoni Avram Iancu utca 158. szám alatti légvédelmi óvóhely a hozzá tartozó 561 négyzetméter területtel. Kikiáltási ár 17.207,50 euró.

Az árverés **szeptember 24-én 13 órakor** lesz a cégfelszámoló Marosvásárhely, G-ral Avramescu utca 4. szám alatti székhelyén, és péntekenként ugyanazon helyszínen és időpontban megismétlik, az ingatlanok értékesítéséig.

Az árverésen részt vehetnek azok a magán- és/vagy jogi személyek, akik/amelyek megvásárolják a feladatfüzetet, és garanciaként kifizetik a kikiáltási ár 10%-át, valamint a részvételi díjat az árverést megelőző napon 14 óráig.

Bővebb felvilágosítás a 0265/269-700-as, a 0265/261-019-es és a 0745-146-096-os telefonszámon.

A Plasmaterm Rt. alkalmaz:

- fémmegmunkáló műhelybe munkást
- villamosmérnököt vagy diplomás villanyszerelőt
- kerámiaforma-készítő műhelybe munkást –
ebben a műhelyben a munka három váltásban történik.

A helyszínen betanítást vállalunk.

Amit kínálunk:

- **teljesítmény szerinti dinamikus bérezés**
- **utazási pénz**
- **étkezési jegy**
- **egészségügyi magánbiztosítás**
- **barátságos, segítőkész munkaközösség.**

Az önéletrajzokat a secretariat@plasmaterm.ro vagy a Bodoni utca 66/A (Plasmaterm) postacímre küldhetik.
Telefon: 0730-708-011.

Marosvásárhelyi Rádió Románia
www.marosvasarhelyiradio.ro
96 FM
106,8 FM
1323 AM

Árverési közlemény

Szászrégenben, az Adó- és Pénzügyi Osztály Mihai Viteazu 2. szám alatti székhelyén 2021. szeptember 30-án 11 órakor n**yilvános árverésen értékesítik** az alábbi ingó javakat:

– fehér-szürke színű Citroen Jumper haszonjármű, 2010-es évjárat, rendszáma MS-04-KAT, kikiáltási ára 26.018 lej, az adós **RDP AVANTAJ KFT.** tulajdona. A kikiáltási ár a becsérték 100%-a, és nem tartalmazza a héát (első árverés).

– szürkeToyota RAV4, 2004-es évjárat, rendszáma MS-01-MLI, kikiáltási ára 16.261 lej, az adós **TELE REGHIN KFT.** tulajdona. A kikiáltási ár a becsérték 100%-a, és nem tartalmazza a héát (első árverés).

– lánctaplas kotró-rakodó gép (Backhoe Loader 428E2 caterpillar), kikiáltási ára 89.850 lej;

– D5K lánctalpas buldózer, kikiáltási ára 182.700 lej, **Il Hangan Bianca Cristina** adós tulajdona. A kikiáltási ár a becsérték 75%-a, és nem tartalmazza a héát (második árverés).

A 2005. évi 207-es pénzügyi eljárásra vonatkozó törvény 250. cikkelye 4. bekezdésének i pontja előírásai alapján felkérjük mindazokat, akik valamilyen címen jogot formálnak a fenti javakra, hogy értesítsék erről a végrehajtót legkésőbb egy nappal az árverés időpontja előtt.

Akik érdekeltek a vásárlásban, jelenjenek meg az árverésen a megszabott helyen és időben, és legkésőbb egy nappal az árverést megelőzően nyújtsák be a következő iratokat: vásárlási ajánlatukat, a kikiáltási ár 10%-át kitevő részvételi díj kifizetését igazoló iratot – a pénzt a Marosvásárhelyi Kincstárba az IBAN RO62TREZ4765067XXX014298 számlára kell átutalni, adószám 4322637, címzett a Maros Megyei Közpénzügyi Hivatal –, vagy mutassanak be garancialevelet a kikiáltási ár 10%-áról; az ajánlattevőt képviselő személy meghatalmazását, romániai jogi személyek a Cégbíróság által kibocsátott bejegyzési okirat másolatát, külföldi jogi személyek a bejegyzési okirat román nyelvű fordítását, romániai magánszemélyek a személyazonossági igazolvány másolatát, ahhoz, hogy a megszabott helyen és időben részt vehessenek az árverésen.

Jelen hirdetés kifüggesztésének időpontja: **2021. szeptember 17**. Jelen hirdetést kifüggesztik a Szászrégeni Adó- és Pénzügyi Osztály székhelyén, a Palotailvai és a Szászrégeni Polgármesteri Hivatalban, az adós cégek székhelyén, valamint megjelenik a pénzügyminisztérium honlapján. Bővebb felvilágosítás a 0265/512-592-es telefonszámon (adóbegyűjtő és végrehajtó iroda).

A marosvásárhelyi székhelyű **CLINI-LAB KFT.** munkatársat keres a következő munkakörök betöltésére:

SZERVIZMÉRNÖK

Feladat:
- A CLINI-LAB termékpalettájába tartozó laborkészülékek teljes körű szervizelése (üzembe helyezés, javítás, karbantartás);
- A felhasználó személyzet betanítása.

Elvárások:
- Felsőfokú szakirányú végzettség (automatizálási, elektronikai mérnök, technikus);
- Jó műszaki érzék;
- Önállóság, problémamegoldó készség;
- Az angol nyelv ismerete;
- B kat. jogosítvány, kiszállásokra való hajlandóság, vezetői gyakorlat.

Amit ajánlunk:
- Teljesítményarányos bérezés,
- Szolgálati autó, telefon, laptop,
- Konferenciákon, valamint szakmai és belső tréningeken való részvétel.

IMPORTOKÉRT FELELŐS ASSZISZTENS

Feladatok
- Román, magyar, angol nyelvű levelezés ügyfelekkel és beszállítókkal;
- Kapcsolattartás telefonon;
- Rendelések lebonyolítása és követése.

Elvárások:
- Közép- vagy felsőfokú végzettség;
- Reál beállítottság, logikai gondolkodás;
- Gyakorlott számítógép-felhasználói ismeretek;
- Az angol nyelv alapos ismerete;
- Jó kapcsolatteremtő és kommunikációs készség;
- Dinamikus, aktív személyiség;
- Saját munka megszervezése, jó időbeosztás.

Ajánlatunk: kellemes munkakörnyezet, teljesítményarányos bérezés, szakmai és belső tréningeken való részvétel.

Önéletrajzokat a hr@cinilab.ro címre várunk, érdeklődni is itt lehet.

ELADÓ

Kertes ház Nyárádszeredában

0745658585

Szolgáltatás – Üzleti ajánlat

REDŐNYÖK, SZALAGFÜGGÖNYÖK, ROLETTÁK, GARÁZSKAPUK, ÁTLÁTSZÓPONYVA-BEÉPÍTÉS és egyéb árnyékolástechnikai cikkek, automatizált változatok nagy választékban. Tel. 0745-379-638. (sz.-I)

TERMOPÁN ablakokat, ajtókat gyártunk és szerelünk német REHAU profilokból. Tel. 0745-379-638. (sz.-I)

A MAROSVÁSÁRHELYI REFORMÁTUS TEMETŐ teljes körű ellátást biztosít a segélyből (koporsó, szállítás, balzsamozás, temetkezés). Telefon: 0265/215-875, 0365/448-734, 0749-073-534. (65326-I)

A TIMKO PÉKSÉG alkalmaz MUNKATÁRSAT a termelésbe. Tapasztalat nem szükséges, szívesen betanítunk. Érdeklődni a következő telefonszámon lehet: 0756-128-300. (65925-I)

BÚTOR rendelésre. Tel. 0770-383-959. (12233-I)

TEHERSZÁLLÍTÁST vállalok, maximum 1,5 t-t. Tel. 0748-580-389. (p.-I)

BIOLÓGIÁBÓL komoly, alapos felkészítőt tartok ORVOSI EGYETEMRE, VIZSGÁKRA. Tel. 0742-666-631. (p.-I)

ALKALMAZUNK C+E kategóriás jogosítvánnyal rendelkező KAMIONSOFŐRT érvényes papírokkal (attesztát+tachográfkártya), KÜL- és BELFÖLDI MUNKÁRA. Érdeklődni munkanapokon 9-16 óra között a 0729-914-221-es telefonszámon. (65931-I)

VILLANYSZERELŐT, LAKATOST, SEGÉDMUNKÁST alkalmazunk versenyképes bérezéssel. Érdeklődni a +40-728-190-056-os telefonszámon vagy az rz@telog.hu e-mail-címen. (p.-I)

MISSISSIPPI SZŐNYEGMOSÓ
Szőnyegmosás, -szárítás professzionális módon.
Rögzített padlószőnyeg mosása helyszíni kiszállással.
Kanapé-, ülőgarnitúra-tisztítás.
Rendelésért és egyéb információkért hívja bizalommal a 0799-998-899-es telefonszámot. (65761-I)

A **Mureş Insolvency SPRL**, a **Mondo Bestoil Kft.** – Marosvásárhely, Március 8. utca 100. szám – cégfelszámolójaként
nyilvános árverést szervez
az adós cég következő vagyontárgyainak értékesítésére:
– 21.500 négyzetméter terület Ákosfalván, nyolc telekkönyvben szerepel; kikiáltási ár: 895.500 lej.
– 1771 négyzetméter terület, rajta A1.1 épület, kataszterszáma 124398-C1, 194 négyzetméteres műhely (C21), A1.2, kataszterszáma 124398-C2, autószerviz és autómosó (C22), 889 négyzetméter beépített felület.
– 9.214 négyzetméter terület, A1.1, kataszterszáma 1966/3-C1 csarnok (műanyag termékek) – csomagoló-raktár (C36), raktárhelyiség, irodák, késztermékraktár, Március 8. utca 80. szám, telekkönyvszáma 124836., Kikiáltási ár 2.389.500 lej.
– technológiai felszerelés és leltári tárgyak; kikiáltási ár 42.070 lej
– az árukészlet egy tömbben való árusítása; kikiáltási ár 24.719,40 lej
A teljes lista és az árak a felszámoló székhelyén tanulmányozhatók. Az árak nem tartalmazzák a héát.
Az árverést **szeptember 24-én 13 órától** tartják a felszámoló székhelyén, és ugyanabban az időpontban megismétlik péntekenként, a javak értékesítéséig.
Az árverésen azok a magán- és jogi személyek vehetnek részt, akik/amelyek kifizetik a kikiáltási ár 10%-ának megfelelő részvételi garanciát, a részvételi díjat, és megvásárolják a feladatfüzetet 24 órával az árverés kezdete előtt.
Bővebb tájékoztatás a 0265/269-700 vagy a 0745-146-096-os telefonszámon.

A hirdetési rovatban megjelent közlemények, reklámok tartalmáért a hirdetésfeladó vállalja a felelősséget!

ADÁSVÉTEL

VESZEK régi festményeket, képkereteket, paraszttárgyakat, antik bútorokat stb. Tel. 0731-309-733. (13128-I)

ELADÓK: festmények, keretek, rádió, aragázkályha, porszívó, varrógép, ajtók, többféle bútordarab, lemezek, órák, csergeterítő, üvegkorsók, többféle nagy és kicsi edény, 15 db báránybut, sok baba, kerékpár, szőnyegek, fából kiságy, sok tűzifa, régiségek, ezenkívül sok egyéb, minden olcsón. Csere is érdekel. Tel. 0265/242-342. (13066)

ELADÓ sírhely a római katolikus temetőben. Tel. 0745-574-709. (13096-I)

ELADÓ pulzáló mágnesterápiás készülék. Tel. 0265/236-543. (13141)

OLCSÓN eladó fiatalnak német gyártmányú háromnegyedes retró félverseny kerékpár. Tel. 0743-054-688. (13159-I)

ELADÓ BMW 320 D Berlina, gyártási év 2006, dízel, kézi kapcsolásos, valós 172000 km-ben, az autót akármilyen tesztre lehet vinni. Tel. 0740-342-988. (13163)

ELADÓ hidraulikus szőlőprés és márványlapok. Tel. 0727-576-420. (13164)

LAKÁS

ORVOSIS egyetemista lányt keresünk társnak kétszobás tömbházlakásba az orvosi egyetem közelében. Tel. 0742-523-072. (13115-I)

KIADÓ kétszobás lakás a Fortuna közelében. Tel. 0744-389-289. (13074)

KIADÓ 2 szobás tömbházlakás a Szabadság utcában. Tel. 0746-747-089. (sz.-I)

IDŐS tanár urat veszek fel albérletbe. Érdeklődni este 7-8 óra között. Tel. 0365/438-053. (13041)

MAGÁNSZEMÉLY, 3 szobás lakást vennék piaci áron a Kárpátok sétányon (Aleea Carpați). Tel. 0771-770-440. (13006-I)

KIADÓ 2 szobás, nagy előszobás tömbházlakás az 1848. úton. Tel. 0733-914-828. (13100-I)

KIADÓ a központban 2 szobás tömbházlakás két személy részére. Tel. 0742-132-058. (13119-I)

ELADÓ kertes ház Marosvásárhelyen, a Kishegyszőlő (1. Mai) utca 23. szám alatt: 20 ár telek, 2 szoba, konyha, fürdő, kamra, melléképületek, 2 pince. Minden papír rendben. Tel. 0755-142-427, 0730-243-255. (13143)

MAGÁNSZEMÉLY, tömbházlakást vennék a November 7. vagy a Kornisa negyedben. Tel. 0743-911-388. (13144-I)

ELADÓ Eheden 2 szoba, konyha, kamra, előszoba és pince 11 ár telken. Irányár: 16.000 euró. Tel. 0741-656-635. (13149-I)

ELADÓ 2 szobás lakás a Kövesdomb környékén. Ára: 78.000 euró. Tel. 0743-143-353. (13154-I)

KIADÓ 4 szobás lakrész hosszú távra a központban. Tel. 0745-428-994. (13172-I)

KIADÓ 2 szobás lakosztály a régi Tudorban. Tel. 0725-530-482. (13175)

MINDENFÉLE

KÉSZÍTÜNK, szerelünk: külső műanyag redőnyöket, szalagfüggönyöket, harmonikaajtókat. Tel. 0744-121-714, 0265/218-321, 0766-214-586. (12852)

FUVART, bútorhordást vállalunk személyzettel, külföldre is, valamint törmelékszállítást. Tel. 0749-543-104. (12995-I)

TERMOPÁN ajtók, ablakok javítása, szúnyoghálók szerelése. Tel. 0771-383-725. (12984)

ENGEDÉLLYEL rendelkező szerelő víz-, gáz-, központi fűtési, padlófűtési, kanalizálási sürgősségi eseteket vállal. Tel. 0770-905-315. (12998-I)

VÁLLALUNK külső, belső építkezési munkálatokat. Tel. 0770-408-122. (13031-I)

VÁLLALOK szobafestést, mázolást, fajansz-, grészia-, laminált parkettlerakást, lépcsőházfestést garanciával. Tel. 0746-552-473. (12956)

VÁLLALUNK tetőkészítést lemezből, cserépből; ácsmunkát, teraszkészítést, garázsfelújítást, külső-belső szigetelést, bármilyen kisebb javítást és mindenféle más munkát. Tel. 0747-508-707, Misi. (13012-I)

TETŐFEDŐ KFT. vállal bármilyen ács-, bádogosmunkát, festést, meszelést, tetőkészítést cserépből, lemezből, szigetelést tömbházaknál. Tel. 0742-734-062, Krisztián. (13049-I)

VÁLLALOK építkezési munkát, kerítéskészítést, tetőkészítést, ereszcsatorna-készítést stb. Tel. 0755-672-446. (13045)

SÜRGŐSEN keresek betegápolót (asszisztenst) fekvő beteg mellé. Tel. 0740-024-065. (13095)

GONDOZÓNŐT keresek 91 éves nagymamám mellé egyelőre 4 órára, a közeljövőben ez az idő meghosszabbodhat. Érdeklődni a 0741-372-619-es telefonszámon. (sz.-I)

EGYESÜLETEK, egyéni vállalkozások alapítása, ügyintézése. Tel. 0729-567-876. (13050-I)

VÁLLALUNK tetőkészítést lemezből, cserépből; ácsmunkát, teraszkészítést, garázsfelújítást, csatornajavítást, bármilyen kisebb javítást és mindenféle más munkát, kerítéskészítést is. Tel. 0721-443-518. (13013-I)

VÁLLALUNK bármilyen típusú tetőfedést, kisebb tetőjavítást, külső, belső munkát 10% kedvezménnyel. Tel. 0720-313-818. (13061-I)

VÁLLALJUK: tetőszerkezet elkészítését, tetőjavítást, tetőfödém lecserélését, ácsmunkát, falazást, vakolást, szigetelést, anyagok beszerzését, belső munkálatokat: glettolást, festést, parketta lerakását. Amit kínálunk: kedvezményes árak; többéves szakmai tapasztalat; minőség/megbízhatóság; gyors, precíz munkavégzés. Tel. 0751-987-159. (13081)

VÁLLALUNK tetőkészítést, tetőjavítást, bármilyen szigetelést, csatornakészítést, csatornajavítást, festést, bármilyen lemezmunkát, kerítéskészítést, kerítésjavítást. Tel. 0767-837-782. (13124)

VÁLLALUNK tetőmunkát, lemezmunkát, ácsmunkát, szigetelést, csatornák, teraszok, kerítések készítését, festést. Tel. 0759-467-356. (13124)

VÁLLALUNK szigetelést (polisztirén, vatta), védőtető-, cserép- és lemeztetőfestést, beltéri, kültéri festést, padló- és falicsempe-lerakást, glettolást, tetőkészítést cserépből és lemezből, bármilyen szemét elszállítását, gyümölcsfák permetezését, fűnyírást, fanyesést, kertgondozást. Tel. 0757-477-120. (13125)

NÉMET NYELVET tanítok. Tel. 0754-289-758. (13133-I)

GONDOZÓNŐT keresek 87 éves néni mellé. Tel. 0753-875-141. (13165-I)

KIADÓ tömbház alatti garázs a Tudorban. Tel. 0753-912-070. (13170-I)

MEGBÍZHATÓ 45 éves nő takarítást vállal, akár alkalmazással is. Tel. 0743-923-995. (13173-I)

MEGEMLÉKEZÉS

„A halottak láthatatlanok ugyan, de azért jelen vannak.”
(Szent Ágoston)
Kegyelettel emlékezünk KOLCSÁR DOMOKOSRA, aki 2008. szeptember 17-én adta vissza lelkét teremtőjének.
Emléke legyen áldott, pihenése csendes!
Szerettei. (p.-I)

A Bolyai Farkas Középiskola 1961-ben végzett diákjai a 60 éves érettségi találkozó alkalmával kegyelettel emlékeznek elhunyt TANÁRAIKRA és ÉVFOLYAMTÁRSAIKRA. (13135-I)

Emlékeinkben él egy arc, egy végtelen szeretet, amit tőlünk senki el nem vehet. Téged elfelejteni soha nem lehet, elmúlik az élet nélküled. Nem halljuk a hangod, nem fogjuk a kezed, hiába várunk, te nem jössz el. Virágot viszünk néma sírodra, de téged már nem hozhatunk vissza.
Soha nem múló szeretettel és fájdalommal emlékezünk szeptember 18-án
BERECZKY ATTILÁRA, aki már öt éve itthagyott bennünket. Akik ismerték és szerették, gondoljanak rá kegyelettel.
Bánatos édesanyja, édesapja és a rokonok.
Nyugodjál békében, drága gyermekünk. (13087-I)

Szomorú szívvel emlékezünk szeptember 20-án ifj. ASZALÓS SÁNDORRA halálának 3. évfordulóján. Ő fiatalon, 48 évesen távozott a földi életből. Ugyanakkor emlékezünk az édesapjára, ASZALÓS SÁNDORRA is, aki szeptember 29-én 14 éve hunyt el. Nyugodjanak békében!
Emléküket megőrzik szeretteik: Mária, aki anya és feleség, valamint két leánya, Anna-Mária és Mónika családjukkal együtt. Akik ismerték és szerették őket, gondoljanak rájuk kegyelettel.
Szeretteik. (13121)

Szomorú szívvel emlékezünk szeptember 18-án
id. SZABÓ LÁSZLÓRA, az Electromureş prototípusműhelyének volt dolgozójára halálának 5. évfordulóján.
Bánatos felesége, gyerekei, Melinda és Laci, valamint családjuk. Emléke legyen áldott! (13140-I)

Fájó szívvel emlékezünk szeptember 17-én GYÖRGY ATTILÁRA halálának első évfordulóján. Emléke szívünkben mindig élni fog. Sosem felejtünk el. Emléke legyen áldott, nyugalma csendes! A szerető család. (13171-I)

A sötét csendben hallom a hangod, a csillagfénynél látom az arcod. Emléked követ minden lépésen, feledni nem tudunk sohasem.
Mély fájdalommal a szívünkben emlékezünk szeptember 18-ára, amikor már 23 éve hirtelen, búcsú nélkül elragadta a kegyetlen halál a drága jó édesanyámat, a nyomáti NAGY S. IDÁT. Végtelen szeretetéért és jóságáért a Jóisten adjon örök nyugodalmat!
Szerettei. (13145)

ELHALÁLOZÁS

Megrendülve, fájó szívvel tudatjuk, hogy rövid szenvedés után a drága jó Édesapa, nagytata, dédtata,
BUCSIN EMIL
95. évében rövid szenvedés után, 2021. szeptember 12-én elhunyt.
A gyászszertartás Orosházán lesz 2021. szeptember 24-én.
Halálod megtörte szívünket, örökké őrizzük kedves emlékedet.
Szerettei, sógornője, Farkas Gyöngyike. (13147-I)

Fájdalomtól megtört szívvel, de Isten akaratában megnyugodva búcsúzom szeretett nagybátyámtól,
SÁNDOR IMRÉTŐL
aki rövid szenvedés után, 2021. szeptember 13-án, 94. évében csendesen megpihent. Drága emlékét szívemben örökké megőrzöm.
„Aki hisz énbennem, annak örök élete van.”
(Jn 6,47)
Szerető unokahúga, Gyöngyi. (p.-I)

Mély fájdalommal és megrendült szívvel tudatjuk mindazokkal, akik ismerték és szerették, hogy a drága édesanya, nagymama, rokon, munkatárs és jó szomszéd,
özv. VITÁLIS ZITA-MAGDOLNA
szül. Kovács
a Tejipari Vállalat volt dolgozója, életének 77. évében türelemmel viselt szenvedés után eltávozott szerettei köréből.
Drága halottunk temetése 2021. szeptember 17-én, pénteken délben 12 órakor lesz a marosvásárhelyi református temetőben.
Emlékét őrzi lánya, Zita, veje, Laci és unokája, Kinga. (13168-I)

RÉSZVÉTNYILVÁNÍTÁS

Együttérzünk a gyász nehéz perceiben SZABÓ JÓZSEF munkatársunk családjával a szeretett gyermek, férj, apa, nagyapa, após elvesztése miatt érzett fájdalmukban. Nyugodjon békében!
Az Imatex Rt. vezetősége. (65934-I)

Az idő elmúlhat, szállhatnak az évek, míg élünk, velünk lesz szeretett emléked.
Szomorú szívvel emlékezünk szeptember 18-án
RÁDULY JÁNOSRA
halálának 10. évfordulóján.
Akik ismerték, gondoljanak rá kegyelettel.
Emlékét szívünkben megőrizzük.
Felesége, lányai, vejei és unokái.
Nyugodjon békében! (13160-I)

„Volt emberek.
Ha nincsenek is, vannak még. Csodák.
Nem téve semmit, nem akarva semmit,
hatnak tovább.”
(Kosztolányi Dezső)
Szomorú szívvel és örök szeretettel emlékezünk
SOMODI ALBERT
férjre, édesapára, nagyapára, dédnagyapára, apósra, a Metalotehnica volt főmérnökére halálának huszadik évfordulóján. Örök álmod őrizze béke és nyugalom.
Szeretetünk mindig veled marad.
Szeretteid. (13094)

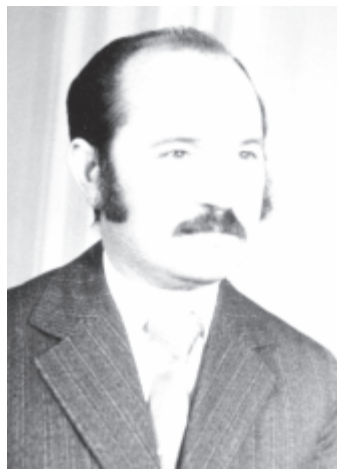

„Lám, ennyi az élet, gondoltad-e?”
Egy pillanat, és mindennek vége.
Szólni sem tudtál,
hogy indulsz a messzeségbe.
Hirtelen halálod megtörte szívünket,
elvitte a fényt, a derűt, a meleget,
csak egy fénysugarat hagytál: az emlékedet.
Kegyetlen volt a sors, hamar elvitt tőlünk,
de az emléked örökre itt marad közöttünk.
Egy életen át tartó fájó szívvel, könnyes szemmel emlékeztünk szeptember 16-án a búzaházi születésű
SZABÓ MIKLÓSRA
hirtelen halálának második évfordulóján.
Felejthetetlen, szép emlékét szívében őrzi egy életen át felesége, három gyermeke, menye, veje, két imádott unokája: Boróka és Anita, édesanyja, anyósa, testvérei, valamint a nagyszámú rokonság.
Akik ismerték, tisztelték és szerették, gondoljanak Rá szeretettel.
Emléke legyen áldott, nyugalma csendes! (13118-I)

Mély fájdalommal emlékezünk
FĂGĂRĂŞAN IRMÁRA
szül. Orosz
halálának 14. évfordulóján.
Pihenése legyen csendes, emléke áldott!
Lánya, Pötyi, veje, Andris és unokája, Szilárd. (13148)

Őszinte részvétünket és együttérzésünket fejezzük ki SZABÓ JÓZSEF munkatársunk családjának, osztozunk a szeretett gyermek, férj, apa, nagyapa, após elhunyta miatti mély gyászukban.
Vigasztalódást kívánunk a családnak, nyugodjon békében!
Az Imatex Rt. munkaközössége. (65934-I)

Őszinte részvétünket fejezzük ki a gyászoló családnak SÁNDOR IMRE hűséges társunk, a kórus alapító tagjának elhunyta alkalmából.
A Psalmus kórus közössége. (13162-I)

A Marosvásárhely I. Vártemplomi Református Egyházközség munkaközössége és presbitériuma őszinte részvétét fejezi ki a gyászoló családnak SÁNDOR IMRE egyháztag, presbiter, a Vártemplom Psalmus vegyes karának alapító tagja és holtáig próbákra rendszeresen járó énekese elhunyta alkalmából.
Vigasztalódjanak az Úr Jézus Krisztus szavai által: „Aki hisz énbennem, ha meghal is, él”.
Emléke legyen áldott, nyugalma csendes! (sz.-I)

A sport mindenkié!

Melyik a tied? A SportOK! sportnap egy gyermekeknek szóló, a sportokat népszerűsítő rendezvény

Új megközelítésbe helyezzük a sport fogalmát Maros megyében!

Egy napra egy helyre hozunk 50 sportágat.

A slágersportok mellett – mint futball, kosárlabda, kézilabda, asztalitenisz, úszás – olyan sportágak is jelen lesznek, mint például a trambulinfitnesz, sakk, keleti harcművészetek, lovaglás, párbajtőrvívás, röplabda, távvezérlésű kisautó-modellezés és sok más sportág, amit a helyszínen kipróbálhatnak a gyerekek.

A kisiskolás gyerekeknek nehéz első választásra megtalálni azt a sportágat, ami mellett hosszú távon kitartanak, hiszen hamar ráunnak egy-egy mozgásformára, vagy egyszerűen a versenyszellem lankad bennük. Ezért a rendezvény célja, hogy minél gazdagabb körképet adjon azokról a sportágakról, amelyeket Marosvásárhelyen vagy Maros megyében szervezett módon, klubszinten vagy egyesületi szinten gyakorolni lehet. Ezzel kinyilvánított célunk, hogy a sportklubok munkáját is népszerűsítsük, hiszen az elmúlt másfél év és a világjárvány jelentős kiesést okozott az utánpótlás biztosításában is.

A SportOK! egy ambíciózus projekt, amely ebben a formában egyedülállónak számít Romániában, és amelyet az „Inimi mari pentru inimi mici” azaz „Nagy szívvel a kis szívekért” Egyesület szervez meg Marosvásárhelyen.

A marosvásárhelyi „Nagy szívvel a kis szívekért” Egyesületet azzal a szándékkal hozta létre dr. Horaţiu Suciu szívsebész professzor, hogy az egyesület minden lehetséges szellemi és anyagi erőforrással segítse a szívbeteg gyerekek felépülését.

A SportOK! rendezvény – amelyet első alkalommal szervez az egyesület és az AllCris reklámügynökség –, ezúttal nemcsak a beteg kisgyerekekre fókuszál, hanem minden marosvásárhelyi és Maros megyei gyermek számára szabad hozzáférést biztosít azokhoz a sportágakhoz, amelyeket itthon, szervezett módon művelni lehet.

A SportOK! sportnapon – a konkrét mozgásformák mellett – táplálkozási tanácsadó és kinetoterapeuta-gyógytornász szakember is segíti az érdeklődőket, hogy más aspektusból is tájékozódhassanak az egészséges életmód témájában.

A rendezvényt terveink szerint éves rendszerességgel megtartjuk, ennek hosszú távon jelentős társadalmi hatása lehet a marosvásárhelyi gyerekek, fiatalok egészségi állapotára. Nem titkolt célunk, hogy a sport örömén keresztül minél több gyerek alakíthasson ki egy egészséges mozgáskultúrát, és minél többen élvezhessék az ezzel járó egészségesebb életmód előnyeit. A hosszú távú eredmény – amely mind a klubok, mind pedig az összes szülő közös célja, természetesen egy egészségesebb, kíváncsibb és aktív ifjúság nevelése, a sporton és általában véve a tisztességes versengésen keresztül (is).

A jövőben évente rendszeresen megtartandó rendezvény időpontja az iskolakezdés utáni első hétvége, amikor a legtöbb sportklub is elkezdi a munkát. Kedves szülők, pedagógusok, nevelők, továbbítsák a rendezvény hírét gyerekeiknek!

Láttál már testközelből párbajt a páston?
Húztál már bokszkesztyűt?
Passzoltad már hokiütővel a korongot?
Léptél már tatamira?
Tudod, hogy van wusubajnoka Marosvásárhelynek?
Gyere szombaton a marosvásárhelyi Ligetbe, és kipipálhatsz minden kérdőjelet!
SportOK! Főszerepben a gyerekek és a fair-play! Váljon a sport egészségünkre! **(x)**

IN MEMORIAM

Prof. Dr.
Benedek István

előadók/cu participarea actorilor:

Szilágyi Enikő, Székely Éva, Kilyén László

színművészek

Recital de pian **Csíky Boldizsár jr.** zongoraestje

Program/Műsor:

Ernst v. Dohnányi Ernő: Rapsodia nr. 2 în fa diez minor, op.11
II. Rapszódia, fisz moll, op. 11

George Enescu: Pavane și Bourrée din Suita pentru pian op. 10
Pavane és Bourrée az op. 10. Zongoraszvitből

Franz Liszt Ferenc: Sonetul nr. 104 de Francesco Petrarca
104. Petrarca Szonett

Franz Liszt Ferenc: Mephisto -Walzer nr. 1

2021. szeptember 17-én, 19 órától a Kultúrpalota nagytermében ▪ 17 septembrie, ora 19, sala mare a Palatului Culturii

Az eseményre a belépés díjmentes