Maros megye legolvasottabb napilapja!

NÉPÚJSÁG

2021. március 10., szerda
LXXIII. évfolyam
56. (20732.) sz.
Ára: 3 lej
(előfizetőknek 1,43 lej)

KÖZÉLETI NAPILAP

Támogatják a vállalkozókat

Lezárult a jelentkezés a mentorprogramba

Fotó: Nagy Tibor (archív)

Amint korábban beszámoltunk róla, a Pro Economica Alapítvány Erdélyben is elindította a mentorprogramot, amelyre olyan erdélyi magyar fiatal vállalkozók és tapasztalt szakemberek jelentkezését várták, akik mentorált vagy mentor szerepben segítenék egymást a szakmai problémák megoldásában, illetve hosszabb távon erősítenék az erdélyi mentorprogram alumni hálózatát.

Vajda György

A 2019-ben sikeresen lebonyolított vajdasági mentorprogramhoz hasonlóan, 2021-ben Erdélyben kerül sor ezen program megvalósítására, a Nemzetpolitikai Államtitkárság támogatásával, a magyarországi Design Terminál szervezésében. A mentorprogram célja egy olyan helyi mentorhálózat kialakítása, melynek segítségével a kezdő erdélyi magyar vállalkozókat, cégvezetőket a legprofibb mentorok segítik a fejlődésben. A felhívás alapján március 7-ig mintegy 11 megyéből összesen 166 vállalkozó regisztrált a mentorprogramba, ebből 48 mentornak,

(Folytatás a 6. oldalon)

Ne feledje
IDEJÉBEN
megújítani előfizetését!
Ha előfizet,
BIZTOSAN
kézhez kapja
FÉLÁRON!
Telefon:
0742-828-647

Igazi testvérek voltunk

Csendesedni látszik ugyan, de hosszú időn át borzolta a szakmai kedélyeket a budapesti Színház-és Filmművészeti Egyetem (SZFE) körül kialakult helyzet, amelyre a Népújság korábbi cikkeiben is reflektáltunk. Kevesen tudják, de az SZFE és a Marosvásárhelyi Művészeti Egyetem között az idők során szoros kapcsolat alakult ki, amely a két intézmény számára a magyarországi a magyarországi és a romániai színészképzéssel számos tapasztalatcserét, közös műhelymunkát tett lehetővé. A budapesti helyzet ezt a többéves munkát borította fel – állítja dr. Kovács Levente Bánffy-díjas rendező, a MME professor emeritusa, aki megosztotta velünk gondolatait.

5.

Bírságolnak az avarégetés miatt is

Február 20-án lépett érvénybe az a törvény, amellyel megtiltják a kertek, udvarok takarítása nyomán keletkező növényi hulladék elégetését a magángazdaságokban. Tavaly nyáron fogadta el a parlament a komposzttörvényt, ez idáig azonban alig esett szó róla, most azonban a magas bírságokra helyezve a hangsúlyt próbálnak hatást gyakorolni a magánszemélyekre.

8.

OPTICA OPTOFARM
A látás szakértője

Szolgáltatásaink:
- kontaktlencse-felírás és rendelés
- ingyenes szemüvegfelírás komputeres szemvizsgálattal
- mindenik szaküzletünk orvosi szakrendelővel van felszerelve, ahol teljes szemvizsgálatot végzünk, a pácienseinket küldőpapír nélkül fogadjuk
- a gyerekvizsgálatokat speciális fotorefraktométerrel végezzük (kellemetlen pupillatágítás nélkül, távolsági fotózással)
- kötelező éves szemvizsgálatok cégek részére
- korszerű számítógép-vezérlésű japán NIDEK gépekkel bármilyen kerettípusba bedolgozunk plasztik- és üveglencsét egyaránt (gyors, olcsó és preciz munkával)
- szemüvegjavításokat végzünk (keretek forrasztása)
- új amerikai készülék látásjavításra, kancsalságra
- terápiák betegség és sérülés utáni rehabilitációra, memória-, reflexek, mozgás- és tanulászavarok javítására

Marosvásárhely:
- Posta utca 3. sz. Tel: 0265/212-304, 0365/410-555
- 1918. Dec. 1. sugárút 49. sz. Tel: 0265/263-351, 0365/410-557
- Rózsák tere 53. sz. Tel: 0265/250-120, 0365/410-559
- Dózsa György utca 64-68. sz. (a Kaufland udvara). Tel: 0265/265-205
- Köztársaság tér 5. sz. Tel: 0365/430-939

Szászrégen:
- Iskola utca 11. sz. Tel: 0265/512-042, 0365/410-558

Szováta:
- Fő út 196. sz. Tel: 0265/577-282, 0742-100-323

Aktuális

Éhkopp a kamrában?

Benedek István

Nem olyan nagyon régen még Európa éléskamrájának is nevezték ezt a jobb sorsra érdemes országot, ám azóta már akkorát változtak a dolgok, hogy az élelmiszer-ellátás is veszélybe került.

A jegybanknak van egy, a gazdaságra rendszerszintű kockázatot hordozó tényezőket figyelő és ezekről jelentéseket készítő bizottsága. Hasonló szakértői testületek a világ minden országában készítenek jelentéseket, a jó kérdés az, hogy ha a politikusok elolvassák ezeket, akkor hogyan reagálnak. E hazai szakik szerint a 2014–19 közti időszakban megduplázódott a román agrár külkereskedelmi mérleg hiánya, 2,1-ről 4,3 milliárd euróra. A 2019-ben jegyzett teljes külkereskedelmi deficit több mint egynegyede innen adódott. És az anyagiakon túl a termékek és értékek egyensúlya szempontjából is nagy gond van, abban az értelemben, hogy főleg gabonát és állatot exportálunk, ehelyett feldolgozott élelmiszert hozunk be. Így például abban a bizonyos 2019-es évben a kivitel tonnában szinte másfélszerese volt a behozatalnak, értékben pont ellentétes volt az arány. Nem véletlenül, hiszen a valódi értéket mindig a feldolgozott késztermék hordozza, nem a nyersanyag.

Azért vélik ezt a szakértők már rendszerszintű kockázatnak, mert hétköznapi nyelvre lefordítva ez azt jelenti, hogy ha egy adott okból megszűnne az élelmiszer-behozatal, az állam képtelen volna a saját lakosságának élelmezésére. És ez a kockázat már nem csak az anyagi

(Folytatás a 3. oldalon)

MÁRCIUS

10., szerda
A Nap kel
6 óra 46 perckor,
lenyugszik
18 óra 21 perckor.
Az év 69. napja,
hátravan 296 nap.

Isten éltesse!

Ma **ILDIKÓ**,
holnap **SZILÁRD** napja.
SZILÁRD: magyar nyelvújítási alkotás a Konstantin magyarítására.

IDŐJÁRÁS

Borús idő

Hőmérséklet:

max. 4 °C
min. 0 °C

VALUTAÁRFOLYAM
BNR – 2021. március 9.

1 EUR	4,8849
1 USD	4,1036
100 HUF	1,3325
1 g ARANY	224,7611

ELŐFIZETÉS A SZERKESZTŐSÉGBEN IS!
Elfogadunk előfizetést lapunkra a következő hónapra a Népújság szerkesztőségében: Marosvásárhely, Dózsa György utca 9. szám, 2. emelet, 57-es iroda. Borbély Ernő, naponta 9-14 óra között, szombat – vasárnap zárva.
Tel. 0742-828-647

Megyei hírek

Próbafelvételi az orvosi egyetemen

A marosvásárhelyi egyetemi hallgatók ligája a marosvásárhelyi George Emil Palade Orvosi, Gyógyszerészeti, Tudomány- és Technológiai Egyetemmel közösen március 14-én, vasárnap megszervezi az idei év első próbafelvételijét. A próbafelvételire online kerül sor, és mindazok figyelmébe ajánlják, akik a nyáron ebbe az intézménybe szeretnének felvételizni. Beiratkozni a http://simulareadmitere.lstgm.ro/ honlapon lehet. A felvételi vizsgák július 25-én lesznek. További információk az idei felvételivel kapcsolatosan a https://adminfo.umfst.ro/ honlapon találhatók.

Három projektet lehet támogatni

Március 18-án kerül sor a Marosszéki Közösségi Alapítvány által kezdeményezett Adományozói Kör idei első rendezvényére. A pályázati folyamatban három projektet választottak ki, amelyeket adományokkal lehet támogatni. Az első a marosvásárhelyi 7-es általános iskoláé, ahol egy kültéri osztálytermet, valamint egy szenzoriális ösvényt alakítanának ki. A második a lot 4 Nature terv, amely révén a Maros vizének minőségét tesztelnék, az ipari zónák által szennyezett kutak, források vizét vagy a Marosvásárhely környéki tavak vizét. A harmadik projekt a HIFA Románia Egyesületé, amely mozgássérült, krónikus betegségben szenvedő vagy idős személyek otthoni gondozását látja el. Az egyes projekteket a https://www.fcmures.org/cercde-donatori/hu oldalon lehet támogatni.

Újra lehet jegyeket vásárolni online

A Marosvásárhelyi Nemzeti Színház Tompa Miklós Társulata tájékoztatja nézőit, hogy újra lehet online jegyeket vásárolni a www.biletmaster.ro oldalon, személyesen pedig a színház nagytermi jegypénztáránál, hétfőtől péntekig 12–18 óra között, valamint előadások előtt egy órával a helyszínen lehet.

Utcai zenészeket keresnek a húsvéti vásárra

Március 26-a és 28-a között a Parapács Egyesület húsvéti vásárt szervez a marosvásárhelyi várban. A szervezők azt szeretnék, ha a hangulatot utcai zenészek szolgáltatnák. Ehhez várják a jelentkezőket, akiket arra kérnek, küldjenek egy rövid bemutatkozást és egy videóanyagot az info@husvetivasar.ro címre. Műfaji megkötés nincs, az utcazenéléshez való felszerelést (hangfal, mikrofon stb.) a zenészeknek kell hozniuk. Amennyiben elnyeri a szervezők tetszését a produkció, akkor a válogatás után az érintettek zenélhetnek a rendezvényen.

Közelednek a próbavizsgák

A hónap végén megtartják a végzős diákok próbavizsgáit. A kisérettségire készülő nyolcadikosok március 29-én román nyelv és irodalomból, 30-án matematikából, 31-én anyanyelvből adhatnak számot felkészültségükről. Az érettségi előtt álló tizenkettedikesek március 22-én román nyelvből, 23-án a szaknak megfelelő kötelező tantárgyból, 24-én a választott tantárgyból, 25-én anyanyelvből próbavizsgáznak. A megmérettetések célja, hogy a diákok tisztában legyenek azzal, mennyire állnak készen a valódi vizsgákra, illetve milyen hiányosságokat kell bepótolniuk.

Meghosszabbították a határidőt

Március 31-ig hosszabbították meg a köztisztasági illeték megállapításához szükséges nyilatkozatok benyújtásának határidejét, a zsúfoltság elkerülése, a járványügyi előírások betartása és a várakozási idő csökkentése érdekében. A nyilatkozatokat online is el lehet küldeni a declaratii.salubrizare@tirgumures.ro e-mail-címre. A nyomtatvány letölthető a polgármesteri hivatal honlapjáról.

Hírszerkesztő: Kaáli Nagy Botond

Online előadás március 15-én

Verbunkos

Érdekesnek ígérkező online eseménnyel ünnepli idén március 15-ét a budapesti Hagyományok Háza: a Magyar Állami Népi Együttes Verbunkos című előadását közvetítik aznap, március 15-én, hétfőn 21 órától nyilvános online streamen keresztül a Magyar Állami Népi Együttes Facebook-oldalán.

Kaáli Nagy Botond

Amint azt a szervezők a produkcióról írják, az 1951-ben alapított Magyar Állami Népi Együttes *Verbunkos* című előadásában a magyar romantika korszakának nemzeti megújulási mozgalmát idézi fel a zene és tánc vonatkozásában. Ezek a törekvések az évszázados háborúskodások után gazdaságilag és politikailag is magára találó ország lendületes modernizációs szándékait tükrözik. A beszélt nyelv rangján kezelt „nemzeti" zenét és táncot a kor társadalma nem etnikus fogalmakként kezelte, hanem nemzeti szintű „globalizációként" valósította meg, mint az egyes régiók egymástól eltérő hagyományai fölött álló közös nyelvezetet. A műsor ennek a folyamatnak, a nemzeti tánc kialakulásának, majd a szájhagyományban való továbbélésének állít emléket.

Az első részben azokat a régies táncokat villantják fel, amelyeket a romantikus mozgalom forrásul használhatott fel egységesítő munkája során. Az ugrós, vonulós páros táncok mellett legnagyobb benyomást az egykori katonatáncokból kialakult szóló férfitáncok tették a kortársakra. Ezért a reformkorban a katonai sorozás (a „verbuválás") alkalmával használatos lassú, nemes veretű verbunktánc és zenéje vált a magyar karakter leghitelesebb kifejezésévé. Az ebből kialakult társastánc, a „palotás" (felsőbb körök társasági táncaként) jelenítette meg legsikeresebben a magyar öntudatot.

Az 1848-as szabadságharc leverése után már szélesebb néprétegek öntudatra ébredését jelzi a „csárdás" kialakulása, melynek neve is köznépi eredetre utal. Hatása máig tartó, mind a magyar, mind a szomszéd népek vonatkozásában. Ebből ad ízelítőt a műsor második része, melynek végén az egykori nemzeti tánc folklorizálódott változatait láthatjuk. Mivel a felidézett korszak legjellemzőbb szórakoztató és tánczenei formációi a még ma is létező cigányzenekarok voltak, ezért az előadásban a Magyar Állami Népi Együttes zenekara hangsúlyos szerepet játszik: a táncok kíséretén kívül önálló, korabeli koncertdarabokat is megszólaltat.

Az előadás a következőkből épül fel: *I. rész* – Nyitány. Szilágyi Zsolt – Varga Zoltán: „Elkezdém táncomat…" – Régi magyar, ugrós és csalogatós táncok. Varga Zoltán: Sárközy Kázmér magyar tánca – Vonulós és lassú magyar tánc Erdélyből. Bihari János: Hadik óbester nótája és frisse – Verbunkos muzsika a XIX. század első harmadából. Juhász Zsolt: „Pengjen sarkantyúja…" – Az Eszterházy-huszárezred verbuválásának emléke. Lavotta János: Lassú magyar és friss – A nemzeti megújulás közkedvelt muzsikája. Rózsavölgyi Márk – Juhász Zsolt: Verbunkos – Verbunkfantázia a reformkor népszerű zenéjére. Sebő Ferenc – Juhász Zsolt: Palotás – Az előkelő nemzeti szalonok fennkölt hangulatát idéző tánc. *II. rész* – Varga Zoltán: Rákóczi-mars, karéj és dus – A paraszti hagyomány páros és férfitáncai Rábaközből. Bihari János: Sarkantyús verbunk és friss – A reformkor népszerű cigányprímásának muzsikája. Varga Zoltán: „Bécs városától, nyugatról keletre…" – Kisnemesi verbunk és csárdás. Forradalom után – A '48-as szabadságharc bukásáról… Szilágyi Zsolt: „Járjunk csárdást, ropogóst…" – Szilágysági magyar táncok. Juhász Zsolt – Szilágyi Zsolt – Varga Zoltán: „Táncoljunk majdan, mint ők is hajdan…"

A produkció bemutatója 2003. szeptember 14-én volt Keszthelyen. Zenei rendező és szerkesztő: Kelemen László. Zenei szerkesztő: Sebő Ferenc. Zeneszerző: Bihari János, Lavotta János, Kelemen László, Rózsavölgyi Márk. Koreográfusok: Juhász Zsolt, Szilágyi Zsolt, Varga Zoltán. Jelmeztervező: Lőrincz Beáta. Animáció: Soós Andrea. Rendező: Mihályi Gábor. Előadja: a Magyar Állami Népi Együttes tánckara és zenekara. Zenekarvezető prímás: Pál István Szalonna, Radics Ferenc. Szólót énekel: Pál Eszter. Zenekarvezető: Radics Ferenc. Tánckarvezető: Kökény Richárd. Tánckari asszisztens: Borbély Beatrix, Jávor Katalin, Ágfalvi György. Művészeti vezető: Pál István Szalonna. Együttesvezető: Mihályi Gábor.

RENDEZVÉNYEK

A Székelyföldi Magyar Újságírók Egyesületének fotókiállítása

A Székelyföldi Magyar Újságírók Egyesületének 2020. évi, Többsincs című fotókiállítása Marosvásárhelyre érkezett – március 11-én, csütörtökön 17 órakor nyitják meg a Bernády Házban. A Marx József Fotóklub által szervezett rendezvényt Nagy Miklós Kund művészeti író, műkritikus nyitja meg. A tárlaton Huszár Szilamér, Kátai Edit, Klárik Loránd, Szekeres Attila és Toró Attila fotográfiái tekinthetők meg.

Kamaszszínházi bemutató

A Kamaszok ifjúsági színtársulat március 10-én, szerdán este 7 órától, minden járványügyi szabályt betartva, bemutató előadást tart Kamaszok voltunk (vagyunk) címmel. Kozsik József kamaszszínházi produkciója öt különálló jelenetet – Találkozás, Boszorkány, Magyaróra, Kalapkúra és Szent Péter, a jegyszedő – tartalmaz. Az előadást a marosvásárhelyi vár Kapubástyájának stúdiótermében tartják. A járványügyi szabályok szigorú betartása miatt a helyek száma korlátozott és a bemutató előadásra a jegyek már el is fogytak. A következő előadásokra március 12-én, péntek este és március 13-án, szombat este 7 órai kezdettel kerül sor. Ezekre előzetes, telefonos bejelentkezéssel lehet helyet foglalni a 0726-221-504-es telefonszámon.

Online könyvbemutató

Március 11-én, csütörtökön 17 órától a Studium-Prospero Alapítvány szervezésében dr. Kiss Csekme Márta, Péterffy Attila és dr. Péterffy Árpád A marosvásárhelyi római katolikus temető orvos-sírjai című kötetének online bemutatójára kerül sor. A bemutató megtekinthető a Studium–Prospero Alapítvány Facebook-oldalán és YouTube-csatornáján. Köszöntőt mond dr. Vass Levente ügyvezető elnök. A könyvet bemutatja: dr. Kiss Csekme Márta ny. családorvos, a kötet szerzője, ft. Oláh Dénes főesperes-plébános, dr. Kiss Zsuzsánna, a kötet lektora és Nagy Zsolt, a kötet szerkesztője.

Szimfonikus hangverseny és orgonaest

A Marosvásárhelyi Állami Filharmónia szimfonikus zenekarának koncertjére várják a klasszikus zene kedvelőit március 11-én, csütörtökön 19 órától a Kultúrpalota nagytermébe. Vezényel és orgonán játszik Nicolae Moldoveanu svájci művész, csembalón játszik László Cristina. Műsoron: Corelli-, Handel-, Haydn-művek. 12-én, pénteken, szintén 19 órától rendkívüli orgonahangversenyre kerül sor a Kultúrpalota nagytermében. A Marosvásárhelyi Állami Filharmóniának a Román Televízió Marosvásárhelyi Stúdiójával közösen szervezett rendezvényén Nicolae Moldoveanu orgonajátékát lehet meghallgatni. Műsoron: J. S. Bach-, C. Ph. E. Bach-, W. Fr. Bach-, J. Rheinberger-, Schumann- és Liszt-művek.

Fotókiállítás a Szűcsök bástyájában

Muze – Múzsák címmel nyílik meg csütörtökön 18 órától a marosvásárhelyi Marx József Fotóklub kiállítása a várbeli Szűcsök bástyájában. A tárlaton Barabási Attila Csaba, Bálint Zsigmond, Both Gyula, Czire Alpár, Fülöp Jenő, Gheorghiu Petru A., Haragos Zoltán, Incze István, Kerekes Péter-Pál, Lakó Anna, Muresan B. Vilmos, Tamás András, Timár Zsolt, Tordai Ede munkái tekinthetők meg.

NÉPÚJSÁG
ÖNÁLLÓ
MAROS MEGYEI NAPILAP
Kiadja az IMPRESS KFT.
FŐSZERKESZTŐ:
Karácsonyi Zsigmond
LAPSZERKESZTŐK:
Antalfi Imola
Benedek István

MUNKATÁRSAK: Antalfi Imola, Bodolai Gyöngyi, Farczádi Attila, Menyhárt Borbála, Mezey Sarolta, Mózes Edith, Kaáli Nagy Botond, Nagy Miklós Kund, Nagy Székely Ildikó, Nagy Tibor (fotó), Szer Pálosy Piroska, Vajda György. **KORREKTÚRA:** Horváth Éva, Kiss Éva.
TÖRDELÉS: Makkai Katalin, Makkai Melánia, Vajda Gyöngyi.
FŐKÖNYVELŐ: Nagy Melinda. **REKLÁMMENEDZSER:** Borbély Ernő – **e-mail:** reklam@e-nepujsag.ro, tel. 0742-828-647.
REKLÁM-LAPTERJESZTÉS: Madaras Éva Adrienn, tel/fax: 00-40-(0)265-268-854. **APRÓHIRDETÉS:** Petres Emília.
SZERKESZTŐSÉG: 540015 Marosvásárhely, Dózsa György út 9. szám, II. emelet. **Internet:** www.e-nepujsag.ro **E-mail:** nepujsag@e-nepujsag.ro
Telefon: titkárság: 0265/266-780 és tel/fax: 0265/266-270, közönségszolgálat: 0365/410-440, 0265/266-780. **Nyomda:** Palatino.
A szerkesztőség véleménye nem feltétlenül azonos a szerzők véleményével.
Előfizetés a postahivatalokban, postásoknál és a szerkesztőségben, tel.: 0742-828-647.
Hirdetési irodánk nyitvatartási rendje: hétfő, kedd, szerda, csütörtök: 9-15 óra, péntek: 9-14 óra között, szombat vasárnap: zárva.

6423578000069
ISSN 1220–3475 (print);
ISSN 1584–3238 (online)

Kihirdette az államfő az állami büdzsé és a társadalombiztosítási költségvetés törvényét

Kihirdette Klaus Iohannis államelnök hétfőn a 2021-es államháztartási törvényt, illetve a társadalombiztosítási költségvetés törvényét. A hírt az Államelnöki Hivatal tette közzé.

A hivatal tájékoztatása szerint a 2021-es büdzsé a beruházásokra, a reformokra és a gazdasági növekedésre épül, és lehetővé teszi az életbevágóan fontos, de a múltban elhanyagolt ágazatok fejlődését.

A bruttó hazai termék (GDP) 7,16 százalékát kitevő költségvetési hiánycél komoly erőfeszítést feltételez a büdzsé konszolidálására, amely ugyanakkor nem terheli új adókkal az állampolgárokat. Ez megteremti a kiegyensúlyozott és fenntartható gazdasági és társadalmi növekedés feltételeit.

A költségvetésben jelentős összegek szerepelnek a szállítási infrastruktúra fejlesztése, kórházak és iskolák számára, ugyanakkor a COVID-19 elleni oltáskampány folytatására is. A beruházások az üzleti szféra megerősítését szolgálják, és lehetőséget teremtenek új fejlesztések, új munkahelyek teremtésére – olvasható a közleményben.

A parlament múlt héten fogadta el az államháztartási törvény tervezetét. A projekt szerint az állami költségvetést 173,7 milliárd lej összegű bevételre számítják ki, 326,407 milliárd lej kötelezettségvállalási hitellel és 261,05 milliárd lej költségvetési hitellel, a hiány 87,349 milliárd lej.

Konszolidált szinten a becsült államháztartási hiány a bruttó hazai termék 7,16 százaléka, amennyiben a bevétel a GDP 32,67 százalékát teszi ki (364,907 milliárd lej), a kiadások pedig a GDP 39,84 százalékát (444,907 milliárd lej).

A 2021-es állami költségvetés tervezete 4,31 százalékos gazdasági növekedéssel számol. A társadalombiztosítási költségvetés törvénye szerint 90,08 milliárd lej lesz az állami nyugdíjrendszer bevétele, ami megegyezik a kiadásokkal. A munkabalesetek és foglalkozási megbetegedések biztosítási rendszerének bevételét 283,325 millió lejben állapították meg, a kiadások összege 140,395 millió lej, a többlet 142,93 millió.

Az állami társadalombiztosítások és a munkanélküliségi biztosítások 2021-es évre szóló költségvetésének kidolgozásakor a következőket vették figyelembe: a nyugdíjpont értéke 1442 lej; a bruttó átlagfizetés 5380 lej; a munkanélküliek száma 2021 végére várhatóan eléri a 310 000-et; a munkanélküliségi ráta 2021 végére várhatóan eléri a 3,6 százalékot (2020 végén ez az arány 3,5 százalék volt). *(Agerpres)*

Három hét alatt másfélszeresére nőtt a kórházban ápoltak száma

Folyamatosan gyorsul a koronavírus-fertőzések üteme: az utóbbi három hétben másfélszeresére emelkedett, kedden pedig ismét meghaladta a tízezret a kórházban ápolt fertőzöttek száma.

Az intenzív terápiás osztályokon több mint 1100 fertőzött életéért küzdenek: legutóbb tavaly decemberben volt ennyi súlyos beteg a Covid-kórházakban. A stratégiai kommunikációs törzs keddi jelentése szerint az utóbbi 24 órában újabb csaknem ötezer embernél mutatták ki a koronavírust, ami csaknem ötven százalékkal haladja meg az utóbbi két hét átlagát. Az átlagos fertőzésszám is a járvány folyamatos gyorsulását jelzi: három hét alatt másfélszeresére – 3400-ra – emelkedett. Romániában több mint 835 ezer embernél mutatták ki a koronavírust a járvány kezdete óta, a halálos áldozatok száma pedig átlépte a 21 ezret. Kedden újabb 93 halálesetről számoltak be a hatóságok: ez 22 százalékkal haladja meg az utóbbi két hét átlagát.

Megjelent a brazil vírusmutáció is

Romániában is megjelent a koronavírus brazil mutációja – jelentette be hétfőn a közegészségügyi intézet (INSP), néhány nappal azután, hogy egy egészségügyi szolgáltató kimutatta a dél-afrikai vírusvariánst is két romániai páciensnél.

Az INSP-t a fővárosi Matei Bals járványtani kórház értesítette arról, hogy két, koronavírusos tüneteket produkáló, más betegségekben is szenvedő bukaresti páciensnél mutatta ki a SarsCov2 vírus P.1.-es brazil mutációját. Egyikük egy 38 éves férfi, aki nem járt külföldön, és akiről nem tudni, hol fertőződött meg, a másik egy 57 éves férfi, akinek másik két kollégája is fertőzött volt, így feltételezhető, hogy tőlük kapta el a betegséget. A járványügyi vizsgálat még folyamatban van.

Romániában az új, a korábbinál fertőzőbb vírusmutációk közösségi terjedésének tulajdonítják, hogy az utóbbi hetekben ismét erőre kapott a járvány. A szakemberek egybehangzóan azt valószínűsítik, hogy a brit vírusvariáns már az egész országban közösségi szinten terjed, és meghatározóvá vált Románia nagyvárosaiban. Erről azonban nem rendelkeznek pontos adatokkal, mert csak néhány laboratóriumban, szúrópróbaszerűen végeznek úgynevezett szekvenciális tesztelést, amely alkalmas az új változatok kimutatására.

A B.1.1.7-es brit vírusvariánst eddig 272 páciensnél azonosították Romániában. Legutóbb 72 esetben mutatta ki 93 véletlenszerűen kiválasztott koronavírusteszt alaposabb elemzése után a MedLife magánklinika-hálózat, ami több mint 77 százalékos találati arányt jelent. *(MTI)*

Az európaiak támogatják az Európa jövőjéről tervezett konferencia megindítását

Az európaiak többsége támogatja az Európa jövőjéről tervezett konferencia megindítását, elvárásuk az, hogy az unió jövőjével kapcsolatos döntéseknél jobban figyelembe vegyék véleményüket – derült ki az Európai Bizottság és az Európai Parlament közösen készített, kedden közzétett felméréséből.

Az Európa jövőjéről szóló konferenciáról megfogalmazott közös nyilatkozat szerdára tervezett aláírását megelőzően nyilvánosságra hozott felmérés szerint a megkérdezettek fele, 51 százaléka vélekedett úgy, hogy az uniót érintő döntésekbe be kell vonni a legkülönbözőbb helyzetű embereket.

Tíz európaiból hat egyetértett abban: a koronavírus-válság arra sarkallta, hogy maga is elgondolkozzék az Európai Unió jövőjén. Véleményük szerint a döntések előkészítésében fontos szerepet kellene játszaniuk a fiataloknak, a nemzeti kormányoknak és a tudományos dolgozóknak, szakértőknek, értelmiségieknek és tudósoknak is. A megkérdezettek 35 százaléka szerint Európa jövője szempontjától a legkívánatosabb lenne a jelenlegihez hasonló életszínvonal megtartása, 30 százalékuk szerint pedig a tagállamok közötti erősebb szolidaritásra lenne szükség. Az európaiak 25 százaléka szerint kiemelten fontos még, hogy az unió előrelépjen a közös egészségügyi politika és az oktatás terén.

Az unió jövőjét érintő fő globális kihívásként az éghajlatváltozást az európaiak 45 százaléka nevezte meg. A válaszadók nagyjából azonos hányada által említett második és harmadik legfontosabb probléma a terrorizmus (38 százalék) és az egészségügyi veszélyek (37 százalék). A negyedik leggyakrabban kiemelt kihívás a kényszerű migráció és lakóhelyelhagyás, amelyet az európaiak valamivel több mint negyede (27 százalék) említett.

A válaszadók 32 százaléka vélekedett úgy, hogy az unió fő értékei közé a demokrácia, az emberi jogok és a jogállamiság tiszteletben tartása tartozik, valamint az, hogy az unió jelentős ipari és kereskedelmi hatalom. A felmérés szerint az európaiak háromnegyede úgy véli, hogy az Európa jövőjéről tervezett konferencia pozitív hatással lesz az Európai Unión belüli demokrácia szempontjából. *(MTI)*

Salvini: Lengyelekkel és magyarokkal új európai parlamenti képviselőcsoporton dolgozunk

Nem szerepel napirenden az olasz jobboldali Liga párt belépése az Európai Néppártba (EPP) Matteo Salvini pártvezető keddi nyilatkozata szerint, amelyben elmondta, hogy lengyelekkel és magyarokkal új európai parlamenti frakció létrehozásán dolgozik.

„Kapcsolatban állunk a lengyelekkel és más országok politikai erőivel, magyarokkal is, hétfőn a magyar főkonzullal találkoztam Milánóban" – közölte a jobboldali kormánypárt vezetője. Hozzátette, hogy „nem szerepel a napirenden" a Liga esetleges belépése az Európai Néppártba (EPP).

Úgy vélte, „valami újra van szükség, valami új megteremtésén dolgozunk, mivel egy bizonyos típusú Európa, idejétmúlt gondolkodásmóddal, nem képes választ adni a vészhelyzetekre, 2021 igényeire".

A Liga az Identitás és Demokrácia képviselőcsoport tagja az Európai Parlamentben. Az olasz sajtó írt a Liga esetleges csatlakozásáról az Európai Néppárthoz, miután a Fidesz képviselői bejelentették kilépésüket a Néppárt európai parlamenti frakciójából. Matteo Salvini a 48. születésnapján adott a közösségi oldalán egyenesben sugárzott interjút, amelyben magáról és aktuális politikai kérdésekről beszélt.

A Liga politikusa elmondta, nem támogatja a koronavírusvariánsok terjedése miatt a Draghi-kormány által mérlegelt ismételt országos zárlatot, helyette inkább a helyi szigorításokat részesítené előnyben. Hangsúlyozta, hogy az egy éve korlátozások közepette élő olaszok az újabb teljes zárlatot büntetésként élnék meg.

„A márciuson kell túljutnunk, a cél az, hogy az ország húsvét után vissza tudjon térni a mindennapi élethez" – mondta.

Problémának a vakcinahiányt nevezte, hangoztatva, hogy az Európai Unió teljesen téves szerződéspolitikát követett, és emiatt „Brüsszelben egyeseket el kellene bocsátani állásukból" – jegyezte meg.

Kijelentette, Európa tévedett, ezért most Olaszország is mindenhol vakcinát keres, valamint vakcinagyártásra is kész átállni. Hangoztatta, hogy a Draghi-kormány hivatalba lépésével minimálisra csökkent a pártok közötti megosztottság az új koronavírus-járvány közepette. Emlékeztetett ugyanakkor arra, hogy Olaszországban a járvány halottainak száma meghaladta a százezret. *(MTI)*

Ország – világ

Szükség lehet az oltási igazolványra

Szükség lehet az oltási igazolványra, a negatív teszteredmény bizonyítására vagy egy igazolásra, hogy az illető személy már átesett a koronavírus-fertőzésen a nagy létszámú kültéri eseményeken való részvételhez – nyilatkozta kedden a Digi 24 televízió műsorában a művelődési miniszter. Bogdan Gheorghiu azt mondta: az elképzelések szerint ez lenne a feltétele, hogy ismét közepes és nagyszámú nézővel szervezzenek kültéri eseményeket. A tárcavezető szerint fontolgatják azt is, hogy a nagy események szervezői gyorstesztközpontokat állítsanak a bejárathoz. A tárcavezető úgy tudja: hasonló megoldásokon gondolkodnak az Európai Unió több más országában is. *(Agerpres)*

Új oltópontok nyílnak a 4,5-ös fertőzöttségi rátát meghaladó városokban

Új oltópontokat nyitnak az elkövetkező napokban azokban a városokban, ahol a fertőzöttségi arány meghaladja a 4,5 ezreléket – jelentette ki kedden Valeriu Gheorghiţă, az országos oltási kampányt koordináló bizottság vezetője. A katonaorvos szerint már most lehetővé teszik a kampány 3. oltási szakaszában beoltható személyek (azaz a teljes lakosság – szerk. megj.) immunizálásának elkezdését azokban a megyékben, ahol a nagyvárosokban a ráta meghaladja a 4,5 ezreléket, és új oltási pontokat nyitnak meg, amelyekben az AstraZeneca vakcinájával lehet oltani. Ezzel az intézkedéssel próbálják elejét venni annak, hogy az illető településeken 6 fölé emelkedjék a ráta, és el kelljen rendelni a karantént, magyarázta az országos oltási kampányt koordináló bizottság vezetője. *(Agerpres)*

Bocsánatkérést követelnek az EMA-tól a Szputnyik V fejlesztői

Bocsánatkérést követelnek a Covid–19 elleni orosz Szputnyik V vakcina fejlesztői Christa Wirthumer-Hochétól, az Európai Gyógyszerügynökség (EMA) igazgatóbizottságának vezetőjétől, amiért egy nyilatkozatában az orosz ruletthez hasonlította az oltóanyag rendkívüli esetben való alkalmazását. A felszólítás kedden jelent meg a vakcina hivatalos Twitter-oldalán. „Nyilvános bocsánatkérést követelünk Christa Wirthumer-Hochétól, az EMA-tól azokért a negatív kijelentéseiért, amelyeket azokkal az EU-államokkal kapcsolatban tett, amelyek közvetlenül hagyták jóvá a Szputnyik V-t. Kijelentései komoly kérdéseket vetnek fel a szakvizsgálati folyamatba való politikai beavatkozással kapcsolatban. Az ilyen kijelentések nem helyénvalók, valamint aláássák az ügynökség és a szakvizsgálat iráni bizalmat" – állt a Twitter-bejegyzésben. *(MTI)*

Alkotmányt módosítana a PSD

Alkotmánymódosító javaslatot szándékozik benyújtani a Szociáldemokrata Párt (PSD), amely kimondaná, hogy ha a kormánykoalíciót alkotó pártok egyike kilép a koalícióból, automatikusan írják ki az előre hozott választásokat, jelentette ki Marcel Ciolacu PSD-elnök. A DC Newsnak nyilatkozó Ciolacu Olaszországot említette példaként, rámutatva, ott így működnek a dolgok: nem lehet változtatni menet közben a játékszabályokon, ha pedig ez mégis megtörténik, előre hozott választásokra kerül sor. Arra a kérdésre, hogy mikor akar a PSD előállni az alkotmányjavaslattal, Cioalacu azt válaszolta, hogy egy csapat, melynek Titus Corlăţean, Robert Cazanciuc és több egyetemi tanár is tagja, már dolgozik a projekten, és több módosító javaslatot tesznek majd. *(Agerpres)*

Éhkopp a kamrában?

(Folytatás az 1. oldalról)

csőd viszonylatában van jelen. Az élelmiszer-biztonság fontosságára a koronavírus tavalyi megjelenését követő határzárak is felhívták a figyelmet, azóta a világ számos értelmes országának döntéshozói szemében vált fontossá az ellátási láncok lerövidítése. Ez gazdasági szempontból sem elhanyagolható tényező, hiszen minél többet utazik egy termék, annál nagyobb hányadot fog kitenni az árából a szállítási költség, de ez csak apróság ahhoz képest, amikor egy számunkra létfontosságú termékhez azért nem juthatunk hozzá, mert – bár volna rá pénzünk –, hetedhét határon túl karanténba zárták a gyártóüzemét. Ennek a kockázatát lehet kivédeni a saját feldolgozóipar fejlesztésével, és az, hogy a biztonság mellé gazdasági gyarapodás is járul a fejlesztések nyomán, nem jelentéktelen ráadás.

Noha a koronavírus csak tavaly óta gond, a jegybanki szakértők már évek óta figyelmeztetnek jelentéseikben ezekre a kockázatokra. Nem először fogalmazzák meg elemzéseikben az e mostaniban is szereplő javaslatokat, miszerint javítani kellene a mezőgazdasági és élelmiszeripari termelők helyzetét, stratégiát kellene kidolgozni a feldolgozóipar fejlesztésére, és lehetne még folytatni a sort. A gond ott van, hogy ezeket a figyelmeztetéseket nálunk a kormányok sorozatosan elengedik a fülük mellett. Ebben a passzivitásban bezzeg van konszenzus a koncért egymás szemét is kikaparni hajlandó pártok között.

Egy közösség jövője hitre és eszményekre épül

Illusztráció forrás: SZNT

A székely szabadság napjára készülve két eseménysorra kell figyelni. Az egyik a koronavírus-világjárvány, amely már az elmúlt esztendőben is gátolta a megemlékező rendezvényeket. A másik ezzel szemben örömteli, ez a Székely Nemzeti Tanács európai polgári kezdeményezésének sikere.

Az előbbi – bár fájdalmas veszteségek árán – megtanított arra, hogy jobban figyeljünk, vigyázzunk egymásra, és sajátítsuk el az együttműködésnek, a közös cselekvésnek olyan új eszközeit, amelyeknek hasznát vesszük a jövőben.

Az utóbbi egyik legnagyobb tanulsága, hogy mindazok ellenére, hogy kevesen vagyunk, lehetünk erősek, hatékonyak. Ennek alapja egy olyan összefogás, amely hitre, eszményekre és tudásra épül. Hit és eszmények nélkül egyetlen közösségnek sincs jövője, tudás nélkül pedig nincs járható útja a felemelkedésnek és a közösségi méltóság megőrzésének.

Az eszmények sorából március 10-én ki kell emelnünk a székely szabadságot. Egy eszményről beszélünk hát, amelynek emlékeit őrizzük, és amelyet Székelyföld területi autonómiája révén meg akarunk valósítani. De addig is véget kell vetni Székelyföld hátrányos gazdasági megkülönböztetésének, és ennek eszköze a Székely Nemzeti Tanács európai polgári kezdeményezése. Az egyetlen, amely a folyamatban lévő polgári kezdeményezések közül sikeres.

A Székely Nemzeti Tanács által javasolt európai jogalkotási folyamatot 1.400.000 ember támogatja az Európai Unió huszonhét államából, miközben teljesült tíz államban a támogató aláírások alsó küszöbére vonatkozó feltétel is. Május 7-éig a támogató aláírások számának emelkedésével megerősödik a nemzeti régiók mozgalma, amelyet sikeressé akarunk tenni az Európai Unióban. Éppen ezért arra ösztönzünk minden magyart Európából, beleértve Magyarországot, Erdélyt és Felvidéket, hogy támogassák aláírásukkal minél többen a hátralévő két hónapban a nemzeti régiók polgári kezdeményezést a www.nemzetiregiok.eu honlapon.

Emlékezzünk meg ezen a napon azokról a magyar közösségekről is, amelyek minden évben szolidaritási rendezvényeket szerveznek a székely szabadság napján Európában. Az ő segítségük nélkül maga a polgári kezdeményezés sem lett volna sikeres.

Erősítse meg a jövőbe vetett bizakodásunkat, hogy amit tíz évvel ezelőtt megígértünk, valóra váltottuk: Székelyföldért megmozgattuk Európát!

Izsák Balázs,
a Székely Nemzeti Tanács elnöke

Erről jut eszembe

Ennek már sohasem lesz vége?! Kétséget, reményvesztést és tehetetlen dühöt, türelmetlenséget jelez a két mondatvégi jel. Ugyanarra a jelenségre vonatkozik a kétféleképpen, kérdésként illetve felkiáltásként hangsúlyozható mondat: a koronavírus-járványra. Egy éve tart, és mindig, amikor már abban reménykednénk, hogy elcsendesedett, megjelenik egy újabb hullám, hevesen támadnak a mutánsok. Akár egy ízléstelen, rossz zombis filmben. Sajnos ez valóság, nem mozifilm, vagy mézesmázos szappanopera, netán hajmeresztő telenovella. Előbb-utóbb persze a Covid–19 is megihleti a filmeseket, és elárasztják a képernyőket az éppen ügyeletes pandémia eseményei. Nem vágyunk rá, elég az, amivel a realitás boldogít folyamatosan. Ez annyira meghatározó, hogy tulajdonképp a köznapi, közéleti beszédtémát is alaposan leszűkítette. Bármiről legyen szó, hamar előkerül a fertőzésveszély, a növekvő elhalálozás, az oltás, védekezés, karantén ügye és így tovább. Színek uralják a közéletet, vörös és fekete, sárga és a zöld. Érdekes, hogy az utóbbi kettő a brazil zászló színösszetétele. A brazil mutáns az, ami újabban nálunk is növeli a félelmeket. Hogy jön ez ide, egyelőre senki sem tudja. Tegnapra még csak két esetről mutatták ki, hogy ilyen jellegű fertőzés, de rohamosan terjedni fog, a brit koronaváltozat máris tombol Romániában is. Arról legalább tudható, milyen úton érkezik. És különben is, a brit korona, az más! Én némiképp a dán koronát is ismerem. Tavaly ilyenkor éppen csak hogy kipakoltunk az egyik csendes, eseménytelen dániai kisvárosban, máris nyakunkba szakadt a tévéből ránk ömlő riasztás: a skandináv királyságban is vészesen terjedni kezdett a koronavírus. Kezdődtek a megszorítások. A határozott kormányfő minden este sajtótájékoztatón jelentette be az intézkedéseket. Mire rájöttünk, hogy ennek fele sem tréfa, már a határok lezárását is bemondta. Akkor már sejtették, hogy a Tiroli Alpokban tömegesen sívakációzó dánok hozták haza a vírust. Utóbb az Ischglben fékezhetetlenül mulatozó, a járványra fittyet hányó dániaiak híre is elterjedt, akkor ez ilyen pontosan még nem volt közismert. Tény, hogy nem akartunk ottrekedni, nagy nehezen sikerült helyet kapnunk az utolsó budapesti repülőjáratra, eljöttünk. Ott sem volt maradásunk, a március 15-i ünnepségek is elmaradtak, itthon másnaptól hirdették meg a határszigorítást és a karanténos szabályozást. Biztonságban nem, de némi védettségben itthon éreztük magunkat. Bezárkózva. Most ismét vesztegzárat vezetnek be többfelé, drasztikusabb megszorításokat helyeznek kilátásba. Itt a piros, hol a piros!? Kegyetlen, de szükséges játék. Nem mindenki érti meg. Sőt egyre többen érzik úgy, hogy elegük volt a tiltásokból. Nyitni kék! Nagyon csábító a hívás, nem engedhetünk neki. Csak óvatosan. Vannak, akik nem hajlandók a józan észre hallgatni. A védőoltást is ellenzik. Egyáltalán semmilyen oltást nem akarnak. Az ő bajuk, mondhatnánk. Nem csak az övék. Amíg késik a lakosság döntő többségében kialakított immunitás, mindenki veszélyeztetett. Persze bárkinek joga azt gondolni, hinni, amit akar, hangot is adhat meggyőződésének, csak az ne váljék mások kárára. Sajnos a randalírozók, a hitük, tanaik, kényszerképzeteik nevében agresszívan fellépők, a járványt semmibe vevők másokra nincsenek tekintettel. Az ország, a társadalom, a megyék, városok, községek vezetésére hivatott tisztségviselők sem igen tudják, hogyan viszonyuljanak hozzájuk. Sok minden egyébbel is így vannak, a bajok nagy hányadát eredménytelenül kezelik. Itt is, ott is tűzoltómunkáról hallani. A tűzoltás pedig a jelek szerint nem megy. Én magam most már túlléptem ezen a különös, sohasem várt évfordulón, de attól félek, a kezdő kérdésre még sokáig nem kaphatunk érdemleges választ. És Dániát is ki tudja, mikor látogathatom meg újra. Pedig ott valamivel előbbre tartanak, mint mifelénk. (N.M.K.)

Székely szabadság napja

Marosvásárhelyen a székely szabadság napján, március 10-én, szerdán 11 órától fotókiállítás nyílik Kerekes Péter 2013–2018 között készített felvételeiből a Bethlen Gábor-szobornál, beszédet mond Izsák Balázs.

Aznap 17 órától a történelmi magyar egyházak és a Sepsiszéki Székely Tanács szervezésében ökumenikus istentiszteleten emlékeznek Sepsiszentgyörgyön a turulszobornál. Igét hirdet Zelenák József evangélikus, Dávid György római katolikus, Incze Zsolt református és Kovács István unitárius lelkész. Fellép a Kónya Ádám Városi Művelődési Ház fennállásának 100. évét idén ünneplő férfidalárdája. Karvezető Jakab Árpád. Meghívott szónok Izsák Balázs, a Székely Nemzeti Tanács elnöke. A szervezők kérik, hogy a résztvevők tartsák be a járványügyi előírásokat.

19 órától a Székely Nemzeti Tanács sepsiszentgyörgyi székházában zárt körben átadják a Gábor Áron-díjat a Háromszék napilapnak. Az eseményt az SZNT Facebook-oldalán – https://www.facebook.com/szntthivatalos – élőben követhetik az érdeklődők. Laudációt mond Gazda József, az SZNT alelnöke.

Vallomás

A nők tiszteletére

Március 8-ára, a nők nemzetközi napjának tiszteletére a Maros Művészegyüttes rendhagyó műsorral készült. A nagyérdemű közönség női tagjait az együttes férfitánckara egy-egy szál virággal köszöntötte. E fergeteges előadás különlegessége, hogy a színpadon kizárólag férfiak léptek fel, ünnepibbé téve a hangulatot.

Az előadás Bogdán Zsolt színművész szavalatával kezdődött. Előadásában Márai Sándor *A nőkről általában*, Dsida Jenő *Arany és kék szavakkal*, *Vallomás* című versei és József Attila *Ódá*jából részlet hangzott el. A Fölszállott a páva tehetségkutató döntős versenyzője, Szász Csanád László gyergyói népdalokat énekelt. A Maros Művészegyüttes férfitánckara a legszebb, leglátványosabb legényes táncaival, kalotaszegi, mezőségi, gyimesi, küküllőmenti táncokkal, valamint cigány ritmusokkal örvendeztette meg a közönséget. A Maros Művészegyüttes zenekara az ifjú zenészek közreműködésével magyarpalatkai hangszeres zenét játszott, hallható volt a juhait kereső pásztor története, valamint bonchidai muzsika. Czerán Csaba és Görög István, az Öves együttes tagjai gyimesi dallamokat adtak elő.

„Nem sok lehetőség van egy esztendőben, de a márciusi hónap szóljon a nőkről, hiszen ennél többet érdemelnek, nem csak ezen az egy napon! Nekünk, férfiaknak ezt tiszteletben kell tartani. Sokkal erősebbnek látom a nőket, elismerés és tisztelet illeti őket. Köszönet nekik” – vallja Barabási Attila Csaba, a Maros Művészegyüttes igazgatója. *(közlemény)*

Igazi testvérek voltunk

Dr. Kovács Levente a marosvásárhelyi színioktatás és az SZFE kapcsolatáról

Csendesedni látszik ugyan, de hosszú időn át borzolta a szakmai kedélyeket a budapesti Színház-és Filmművészeti Egyetem (SZFE) körül kialakult helyzet, amelyre a Népújság korábbi cikkeiben is reflektáltunk. Kevesen tudják, de az SZFE és a Marosvásárhelyi Művészeti Egyetem között az idők során szoros kapcsolat alakult ki, amely a két intézmény számára a magyarországi a magyarországi és a romániai színészképzéssel számos tapasztalatcserét, közös műhelymunkát tett lehetővé. A budapesti helyzet ezt a többéves munkát borította fel – állítja dr. Kovács Levente Bánffy-díjas rendező, a MME professor emeritusa, aki megosztotta velünk gondolatait.

Vajda György

Fotó: archív

– Milyen régi a két intézmény közötti együttműködés?

– Ha egy szempillantásra visszatekinthetünk a kommunista rendszerre, akkor elmondhatjuk, hogy a két ország viszonyát – főként a művészet, a kultúra területein – nem igyekeztek különösebben szorosabbra fűzni. Ennek okait most nem célunk firtatni. Az 1989-es fordulat előtt elszórt, főleg személyes kapcsolatokra szorítkozott az együttműködésnek nem nevezhető viszony, mely többnyire a két intézmény egykori főtitkárai (Tiszeker Lajos és Zsigmond Ferenc) közötti informatív jellegű kapcsolatra szorítkozott. A kilencvenes években gyors ütemben bővültek a kapcsolatok. Az SZFE már az első időkben vendégül látta a Stúdió két előadását (egy Pinter- és egy Wedekind-darabot, valamint román és magyar diákjaink, tanáraink egy csoportját. A következő években már rendszeressé vált az elsőéves színészosztályunk egyhetes látogatása a tanév kezdetekor a budapesti intézményben (előadások, próbák, órák látogatása céljából), ugyanakkor a főiskola valamelyik osztálya a tanév folyamán ellátogatott a mi intézetünkbe. Sorozatosan több szakmai fesztiválra került sor mindkét országban. Az EMDS (The European Meetings of Dramatic Schools) két éven át Marosvásárhelyen, majd Sinaián és Târgoviştén szervezett egyhetes időtartamú szakmai találkozókat, addig páratlanul nagyszabású, 25-35 ország színészképző iskoláinak részvételével (társrendezők: a bécsi Pygmalion színház, a bukaresti Színház- és Filmművészeti Főiskola, valamint a helyszíneket és az infrastruktúrát is biztosító főiskolánk és a Nemzeti Színház). A pénzügyi hátteret a Nyílt Társadalomért Alapítvány pályázati alapon biztosította. Délelőttönként szakmai beszélgetések, demonstrációk zajlottak, ismerkedés a világ minden tájáról ideseregett iskolák képviselőivel (a négy éven át tartó fesztivál hamar kibővült az Európán túli intézményekkel, így az USA, Ausztrália, Kína, Malájföld és más országok képviselői is megjelentek). A legnagyobb szakmai sikert és visszhangot az SZFE hallgatóinak Carmina Burana című fantasztikus zenés színpadi produkciója keltette, melynek kapcsán felmerült a zenés színpadi képzés fokozottabb szükségessége. Ennek a találkozósorozatnak közvetlenül a nyomában zajlott a mi intézetünk által szervezett Pro Impro fesztivál (a bukaresti, a budapesti, a kolozsvári és a mi intézetünk részvételével). Ez alkalommal sikerült a budapesti és a bukaresti intézmények közti ismerkedésen túlmutató szakmai párbeszédet is megszerveznünk. Ennek során főleg az improvizációnak mint külön tantárgynak a megvitatására is sor került, mivel ez nem szerepelt külön diszciplínaként az SZFE tanterveiben. E tárgykörben több szakmai műhelymunka is született a további évek folyamán, amelyeken a hazai román és magyar, a magyarországi és délvidéki intézmények is részt vettek (Kisvárdán, Árkoson, Buşteni-ben, Budapesten stb.). Ugyanakkor Huszti Péter és Babarczy László kezdeményezésére nagyszabású fesztiválok születtek az SZFE rendezésében Budapesten, az Ódry Színpadon és a Rákóczi úti teremben, kétévenként, előre megszabott tematikával. Volt Madách-, Molnár Ferenc-, Shakespeare-fesztivál, melyeken a mi intézetünk kiemelt vendégként szerepelt (Molnár Ferencnek addig a magyar szakmában ismeretlen, az általunk felfedezett Cukrászné című darabjával, valamint a Szentiványéji álom mesterembereinek jeleneteivel az iskolánk kivételesen nagy sikert aratott). A bukaresti s a budapesti kollégák részvételével tartott hármas találkozóinkon körvonalazódott egy sok tekintetben közös oktatási stratégia. Ebben a Székely Gábor és Ascher Tamás által kidolgozott részletes oktatási tervek, a Horvai István-féle pedagógiai gyakorlat, a bukaresti (Cojar és Colceag professzorok részvételével) és a mi főiskolánkon kidolgozott improvizációs és zenés képzési módszerek is terítékre kerültek. E kapcsolatok szorosra fűzésében és adminisztrálásában kiemelkedően fontos szerepe volt Béres András professzor kollégámnak.

– Ezek szerint a közös műhelymunkákon, találkozókon túl kialakult egyfajta közös gondolkodás vagy akár módszertani együttműködés is.

– Ez szinte természetesen kialakult, és ebben nagy szerepe volt annak, hogy 1998-tól az UNESCO Bukarestben működő tanszékének és az ITI-nek (Nemzetközi Színházi Intézet) a kezdeményezésére PrumACT néven négyéves sorozat indult, nyaranként Sinaián, közel egy hónapig zajló elméleti viták és workshopok voltak nemzetközi hírű előadók bevonásával. Hetven professzor részvételével nemzetközi felmérés is készült (a PrumACT által kiadott közlönyben megtalálható a felmérés eredménye, ebben Székely Gábor képviselte az SZFE-t, én a mi intézetünket. Kiderült, hogy a korszerű színészképzéshez ma már nem elég pl. egy biliárdmérkőzés közben a polcról leemelt Sztanyiszlavszkij-kötetet lapozgatni… Feltehetően ezért alakultak meg a doktoriskolák a különböző hazai és külföldi egyetemeken, és ezen a téren is igen gyümölcsöző együttműködés alakult ki az SZFE és a mi intézetünk között, amint ezt az egyre szaporodó és színvonalasabb tudományos ülésszakok is tanúsítják. Itt megemlíteném, hogy meghívottként részt vehettem az Országos Akkreditációs Bizottság felkérésére a budapesti főiskolát egyetemmé előléptető nemzetközi szaktestületben – mint független külföldi szakember – egy Tom Hennings nevű angol filmrendezővel egyetemben, valamint szervezőként és laudátorként Béres Andrással részt vettem Huszti Péter, Babarczy László és Székely Gábor díszdoktorrá avatásában a Marosvásárhelyi Művészeti Egyetemen. Külön hálával tartozunk post mortem is Simó Sándornak, aki filmrendező szakos osztályának (Hajdu Szabolcs, Török Ferenc, Fischer Gábor, Erdei Dániel, Groó Diána) és mások bevonásával igen jelentős mértékben hozzájárult több színészosztályunkban a filmművészeti képzés alapjainak megismertetéséhez, ami az itteni magyar színészképzésből teljes mértékben hiányzik. Ugyancsak fontos szerepet játszott a két intézmény kapcsolatában a kölcsönös vendégszereplések mellett Székely Gábornak az a kezdeményezése, mely szerint az ottani végzős rendező szakosok (Novák Eszter, Rusznyák Gábor, Béres Attila és mások) előadásokat rendezhettek a mi Stúdió Színházunkban.

– Nyilván a helyzet bonyolultsága miatt nehéz befolyásolni mindazt, ami Budapesten történt, történik. Az ön által elmondottakból kiderül, hogy a politikán túl továbbra is szükség van a szakmai összefogásra, hiszen ez mindegyik intézmény hasznára válik, és mindez a minőségi színészképzést erősíti.

– Valóban csak néhány szóban említettem, hogy mennyi szál kötötte össze a két intézményt. Igazi testvérek voltunk. Ezért szeretném jelezni, hogy az együttműködésre továbbra is szükség lenne, hiszen a határok általi elszigeteltség eltűnőben van, sok magyarországi végzős itteni színházakban dolgozik és fordítva. Tehát az egyetemes magyar színházművészetnek igen nagy szüksége van a színészképzés stratégiáinak közelítésére, természetesen a sajátosságok megőrzésével párosítva mindezt. Reméljük, hogy a megújuló, az „ótvaros sötét” odúkból kiszabaduló színészképzés korszerűsítése tovább emeli majd a magyar művészképzés eddig elismert és tisztelt színvonalát. Abban a reményben, hogy az egyetemes magyar színjátszás szempontjából döntően fontos színészképzés új arculata hamarosan méltó módon folytatja majd az ígéretek szerint az oktatást, amely az anyaországi és a határokon túli színészképzés további együttműködése számára talán hasznos támpontokat jelenthet a jövőben is.

Különleges jövevények

Hétköznapi történet

– Nagy Székely Ildikó –

Zsuzsi érintését az első pillanatban felismerik a növények. „Barát vagyok, jót akarok” – valami ilyesmit súghatnak az ujjai, és az üzenetre minden fa, bokor, palánta hálásan válaszol. Titokzatos kertjét – ahol időnként teljesen váratlanul bújnak elő a szép szirmú, illatos „lakók” – több mint hét éve, egy tavaszi délutánon mutatta meg először. Az élményből hétköznapi történet született, az újságcikket barátnőm kincses füzetébe beragasztva őrzi.

A kerttel való ismerkedésem óta sok eső és szél vonult el a pár lépésnyi, békés birodalom fölött, lélekfagyasztó telek és gyógyító nyarak váltották egymást, a hely varázsát azonban nem tudta kikezdeni az idő. 2021 első heteinek mozdulatlansága után január 29-én dugta ki a fejét a kerítés tövében az első apró növényke, egy négylevelű lóhere. Mintha egy gondtalanabb, szerencsésebb esztendő hírnökeként érkezett volna Zsuzsihoz. Február kilencedik napján pedig megérkezett az „erősítés”, egy fényképre kívánkozó, bátor hóvirág. Újabb kilenc nap múlva, a váratlanul beköszöntő havazással csíkos bundás látogató „tette tiszteletét”. Szemügyre vette a kagylószemű, vicces kalapos, „újszülött” hóembert – amivel barátnőm egy jókedvű délelőttön ajándékozta meg magát és a kertet –, aztán helyet foglalt a macskavendégek feje fölé tetőt, lába elé eleséget kínáló, élére állított műanyag doboz védelmében. Kényelmét az sem zavarta meg, amikor Zsuzsi feléje fordította mobiltelefonját, hogy az együtt töltött percekből másokat is felvidító emlék legyen.

Számítottam rá, hogy ilyen kezdet után március heteiben sem ér véget a derűs és különleges események sora, lesz min nevetni, és lesz mit megosztani másokkal is. A kert és pártfogója pedig most sem okozott csalódást, ahogy korábban egyszer sem az elmúlt évek alatt.

– Készítettem egy padot – újságolta barátnőm még a múlt hét elején. – Pár deszka kellett csak hozzá, és egy doboz piros festék. Most van, amin megpihenjek öntözés, gereblyézés után.

Aztán a fóliával bevont dobozból rögtönzött üvegház lakóiról, a zöldhagymákról mesélt, majd elárulta, hogy a paradicsom- és paprikapalánták is gyönyörűen nőnek. Az igazi meglepetés azonban csak ezután következett.

– A párom még régebb vásárolt sütőtököt. A magokat megtartottam, és a napokban – magam sem tudom, miért –, beleszórtam egy üres tojástartóba, amiben némi föld is volt. Eszembe sem jutott, hogy lesz ebből valami, de csodák csodája, másnapra megjelentek az ujjbegynyi növénykék. A következő napra akkorát nőttek, hogy kezdtem úgy éreztem magam, mint Az égig érő paszuly című mesében a szegény asszony fia. Bónuszként a tökhajtások mellett valami másféle növény is jelentkezett, hogy mi, az a későbbiekben derül majd ki. Mindenesetre kiültettem az egész „társaságot” a kertbe, aztán meglátjuk, hogyan tovább.

Zsuzsi történetei általában úgy fonódnak egymásba, mint a titokzatos kert kerítésén a növénykarok. A tökhajtások kiköltöztetéséről a vadrózsák is eszébe jutottak, amelyeket szintén mostanában fedezett fel a gyorsan ébredő, boldog szigeten. A tavasz fényei a négylábúak mellett a szárnyas látogatókat is sűrűbben csalogatják ide – jegyezte meg, mielőtt újra mesélni kezdett volna.

– Éppen az új padomon szieszt áztam, és egészen el voltam merülve a gondolataimban, amikor hirtelen furcsa nesz hozott visszsa a valóságba. A hátam mögül, az összegereblyézett, száraz avar irányából jött a hang. Határozott lépésekre emlékeztetett. Első ijedtségemben arra gondoltam, hogy valami tolvaj jöhetett be a nyitva felejtett kertkapun. Hátra sem mertem sandítani, amíg el nem vettem az ültetéshez használt, falnak támasztott lapátomat. Így „felfegyverkezve” már képesnek éreztem magam szembeszállni a betolakodóval. Hirtelen mozdulattal fordultam hátra. Tenyérnyi fekete rigó nézett vissza rám a levelek közül. Kicsit sem ijedt meg tőlem, sőt mintha azt mondta volna a tekintete: „Mi van, haver, meg sem ismersz? Csak én vagyok. A télen még találkoztunk.” Jót nevettem a saját riadalmamon, és akkor sem múlt el a jókedvem, amikor pár órával később becsuktam magam mögött a kertkaput.

Zsuzsi parányi birodalmának még sok titka és kincse van. Szeretett személyek emlékét őrző fenyőcsemeték, sok éve hűségesen szirmot bontó virágok, „bejelentés” nélkül érkező, bundás „kosztosok”, szélfújta, szépséges „albérlők.” A leltár persze ezzel még korántsem ér véget. Ki tudja, mi minden rejtőzik még a békés sziget napsimogatta, esőmosdatta földjében, egészen mélyen, ahova csak a szeretet gondoskodó, ihletet adó ereje ér el.

AGROVILÁG

Mezőgazdaság * Vidékfejlesztés * Agroturizmus

Szerkeszti: Vajda György

Előadás-sorozat a biogazdálkodásról

Folytatja előadás-sorozatát a biogazdálkodásról a Székely Gazdaszervezetek Egyesülete. A szakértők Nyárádszereda után március 16-án 11 órától a búzásbesenyői kultúrotthonba, majd 13 órától a nagyernyei kultúrotthonba várják mindazokat, akik a biogazdálkodás iránt érdeklődnek. A biogazdálkodás lehetőségeiről Ladó Hunor szakértő tart előadást, Bordi Kacsó Zsolt, az APIA aligazgatója a pályázatokat ismerteti, továbbá szó lesz még a gyomirtó szerek használatáról és a vetőmagokról is.

A jövő garanciája: ellenálló szupernövények és a csodatermés

A népesség növekedésével és az éghajlatváltozással a fokozódó talajerózió és a szikesedés veszélyezteti az emberiség élelmezés-biztonságát, különösen a száraz régiókban. A rossz körülmények közt növekedő növények kutatása, valamint a csúcstechnológiával és az egyszerűbb technológiával járó megoldások keveréke ígéretes eredményeket kínál.

A legfontosabb kérdés az, hogyan tegyék lehetővé egy országnak a biztonságos, elegendő, tápláló és megfizethető ételekhez való hozzáférést. Minden technológiával, amelyet országukban sanyarú körülmények közt tesztelnek, fejleszteni akarnak, azért, hogy másokon is segítsenek. Ha a nap, a tenger és homok felhasználásával élelmet tudnak termelni, akkor megoldást találtak a világ számára.

A Biosaline Agriculture Nemzetközi Központjában (ICBA) tudósok kutatják a szupernövényeket és más olyan megoldásokat, amelyek segítenek a legrosszabb körülmények közt is a növénytermesztésben. A szervezet igazgatója, dr. Ismahane Elouafi szerint műszaki megoldást kínálnak a legkisebb jövedelmű országoknak is, hiszen a költségeket elég alacsonyan kell tartani azért, hogy a kistermelők is alkalmazhassák a technológiát.

Dr. Dionysia Angeliki Lyra, a kutatóközpont agronómusa szerint ez a gazdálkodási rendszer ötvözi a mezőgazdaságot és az akvakultúrát. A száraz régiókban fontos az olyan növények hasznosítása, amelyeknek megbízható a hozamuk sós, forró és száraz környezetben is. Mintegy 400 ezer ilyen növényfaj van a földön, ebből 30 ezer ízletes. Jelenleg a kutatóállomás rendszerében csak 150 növény van. Az ICBA programigazgatója, Seta Tutundijan hozzáteszi: összegyűjtik ezeket a magokat, és megnézik, hogy melyiket lehet felhasználni biztonsággal. Kezdetben a sivatagi éghajlatot vizsgálták, mert a globális felmelegedés és az éghajlatváltozás következtében egyre több környezet válik ilyenné. A „szupernövények" között van a kinoa, vagy ahogy a maják hívták: a „csodatermés". A kinoa Latin-Amerikából származik és egyedi tulajdonságokkal rendelkezik, mivel ellenáll a magasabb sótartalomnak és az aszálynak is. Mintegy feleannyi vízre van szüksége, mint a búzának vagy az árpának és nagyon tápláló. Nem csak a kinoa hoz hihetetlen eredményeket. A Salicornia vagy sziksófű olyan, mint a növények szent grálja, mert tengervízzel öntözhető. Jelenleg vizsgálják a Szalicornia bioüzemanyag-potenciálját is.

Rippel Veronika & James O'Hagan/euronews.hu

Lezárult a jelentkezés a mentorprogramba

(Folytatás az 1. oldalról)

illetve 118 mentoráltnak. A vállalkozók foglalkozási köre szinte minden ágazatot magába foglal: mezőgazdaság, kereskedelem, építkezés és építőanyag-kereskedés, marketing és üzletfejlesztés, IT és digitalizáció, faipar, ingatlanfejlesztés, turisztika és vendéglátás, napenergia, pénzügy, művészet, oktatás, reklámgrafika és nyomdaipar, divat, kreatív ipar stb.

– Az adatok feldolgozása folyamatban van, és a programmal kapcsolatos további lépésekről mihamarabb tájékoztatjuk az érdeklődőket az online médiában. A regisztráció alapján kiderült, hogy kit mi érdekel, miről szeretne előadásokat hallani. Ezeket összesítjük, s megnézzük, hogy Magyarországról a Design Terminal csapatából milyen szakértőket kell meghívnunk, hogy megfelelő előadásokat tudjunk kínálni. A program első fázisa, a következő 2-3 hét a toborzás ideje, utána feldolgozzuk a kapott információkat, megnézzük, hogyan lehet mentort és mentoráltat párba állítani, s milyen témájú előadásokat tartsunk. Innen következhet a konkrét program, amikor a résztvevők egymástól a gyakorlatban is tanulnak. Reméljük, hogy áprilisban enyhül a járvány, s a nyár elején, májustól megszervezhetjük a képzéseket. A program ütemterve képlékeny, mert ez a járványhelyzettől függ – tájékoztatott a programról *Kozma Mónika*, a Pro Economica Alapítvány ügyvezető igazgatója.

VI. Erdélyi kertész- és tájépítész-konferencia – online

A Sapientia EMTE Marosvásárhelyi Karának Kertészmérnöki Tanszéke hatodik alkalommal szervezi meg az erdélyi kertész- és tájépítész-konferenciát. A járványügyi helyzetre való tekintettel ezúttal az online rendezvény május 28–29-én lesz.

Az idei konferenciának a témája környezetünk változása. Az épített és természeti környezetünk, valamint a társadalmi kontextus, melyben településeink és az erdélyi táj alakítása történik, gyors és hirtelen változásokon megy keresztül. A mértéktelen energia- és nyersanyagfogyasztás, az elszabadult vagy az át nem gondolt urbanizáció, a korlátlan, szélsőséges globalizáció vagy a rosszul értelmezett, merev lokalizáció annak sajátos termelési és fogyasztási módjaival együtt mind megannyi tényező, amely életterünk, lakóhelyünk, világunk élőhelyeinek és életformáinak a változását idézi elő. Amíg a környezeti átalakulás közvetlenül érzékelhető, az összefüggések megértése, a következtetések levonása, a változásokra adott válaszok megtalálása mindannyiunkat, így a szakembereket is érintő feladat.

A konferencia céljának megfelelően olyan, a kertészet, tájépítészet, településtervezés, növénytermesztés, növényvédelem terén vagy a rokon területeken tevékenykedő szakembereket, kutatókat, gazdákat, egyetemi hallgatókat, szervezeteket szeretnének bevonni, amelyek/akik a környezet átalakulásával kapcsolatos problémák megoldására vállalkoznak. A tanácskozás lehetőséget teremt a bemutatkozásra, az együttműködési kapcsolatok kialakítására és fenntartására a résztvevők között. Ezáltal a fiatal kutatók bekapcsolódhatnak a tudományos életbe. Továbbá a szervezők ezáltal szeretnék ösztönözni a kutatómunkát, a tudományos eredmények elismerését és terjesztését.

A megadott témakörnek megfelelően négy részlegre várják a jelentkezőket. Az egyik a fenntartható terület és a környezettudatos település a tájban: múlt, jelen és jövő. A második a közösségi és magán külső terek: a kerttervezés mint összetett műszaki és kulturális tevékenység. A harmadik a környezetkímélő gazdálkodás: növénytermesztés fenntartható technológiák alkalmazásával. A negyedik témakör a kis és családi gazdaságok lehetőségei a Kárpát-medencében (A small farm with big ideas).

A dolgozatokat szóbeli előadások vagy poszterek (A0 formátum) formájában lehet bemutatni. Az előadásokhoz készített bemutatókat és a posztereket angol nyelven is el kell készíteni, hiszen az előadás nyelve lehet angol, magyar vagy román.

Jelentkezni április 22-ig lehet. A kivonatokat elektronikus formában a következő elérhetőségre lehet feltölteni: https://docs.google.com/forms/d/1BJEx_1Ig9zofCuWVAzvc7Lw2hKMSiq19gMu91MU-IGxE/edit

A publikálásra szánt cikkeket 2021. június 15-ig lehet beküldeni. Kapcsolattartók:

dr. Domokos Erzsébet, dr. Hegedűs Noémi Melitta. Elérhetőség:

horticultureandlandscape@ms.sapientia.ro. További részletek a konferenciáról a https://ms.sapientia.ro/hu/hirek/erdelyi-kertesz-es-tajepitesz-konferencia elérhetőségen olvashatók.

Társszervezők: a Magyar Agrár- és Élettudományi Egyetem, Tájépítészeti, Településtervezési és Díszkertészeti Intézet Budapest, a kárpátaljai Rákóczi Ferenc Magyar Főiskola, a beregszászi Biológia és Kémia Tanszék, a budapesti Ökopszichológiai Intézet, az RMGE-Maros, a marosvásárhelyi George Emil Palade Orvosi, Gyógyszerészeti, Tudomány- és Technológiai Egyetem Botanikus Kertje, a kolozsvári Erdélyi Múzeum-Egyesület.

Gyakorlati bemutató a gyümölcsfák metszéséről

A Székely Gazdaszervezetek Egyesülete a Sapientia Erdélyi Magyar Tudományegyetemmel közösen március 12-én 16 órától az egyetem tangazdaságában a gyümölcsfák tél végi metszéséről tart elméleti és gyakorlati bemutatót a járványügyi előírások szigorú betartásával. Az érdeklődők az egyetem főbejáratánál regisztrálhatnak. Érdeklődni lehet Szabó Árpádtól (0744-547-410), Dósa József Gézától (0756-726-290) dr. Suba Kálmán (0744-500-593).

A lovak fedeztetéséről

Nemsokára kezdődik a lovak fedeztetési idénye. A ló évezredekig az ember szolgálatában állt. Elmondhatjuk, hogy használata befolyásolta a világtörténelmet. A motor feltalálása után haszonállatként fokozatosan visszaszorult az ember környezetéből, de még mindig sokan használják háztáji gazdaságukban, ugyanakkor az ember társa maradt a szabadidő eltöltésében, kikapcsolódásban, sportban.

Ha valaki lovat szeretne tenyészteni, meg kell határoznunk, hogy milyen céllal szeretné: sportolásra, szabadidős foglalkozásra (sétalovaglás, túrázás), munkában, vagy a húsfeldolgozásért (vágólótenyésztés). A tenyésztés alapfeltételei közé tartozik a természetszerű takarmányozás. Biztosítani kell az állat számára a minél több szabad mozgást, a tiszta levegőt, a napfényt. Az tudni kell, hogy nem kedvez a lónak a lekötés (csak eltűri), a folyamatos istállóban való tartás és a legeltetéshiány. Ha egy lótartó tudja teljesíteni ezeket a körülményeket, akkor gondolhat a párosításra, fedeztetésre is, amelynek célja a jobb utódok nyerése, így azt a mént kell majd kiválasztania a kancának, amelyik a legjobban garantálja a jó utódlást. Jó tudni, hogy nincs tökéletes ló, tökéletes pedigree (származás). A ló akkor értékes genetikailag, ha ismert a származása, vagyis törzskönyvvel, származási lappal (certificat de orgine) rendelkezik. És fajtisztán tenyésztjük, mert csak így érhetjük el az utódokban a jó tulajdonságok felerősödését és a rosszak korrigálását. A tenyésztésben számít a kanca jó származása, külleme, különös tekintettel a mozgásszervekre, könnyen kezelhetősége (jámborsága), a tenyésztési célnak megfelelő egyedi teljesítménye, és arra is oda kell figyelni, hogy az utódok alapján melyik párosítás vált be a legjobban, milyen a kanca fejlettsége, milyen körülmények között tartották, takarmányozták csikóként, mennyire fejlettek az utódok. A fedezőmént aszerint választjuk meg, hogy az a fejlődést szolgálja a kancák utódaiban, növelni tudja azok tenyészértékét, mert egy rosszul választott ménnel tönkre lehet tenni az értékes kancák utódait. A kancánál mind küllemben, mind teljesítőképességben jobb mént kell kiválasztani. Tudni kell, hogy a tulajdonságokat a kanca és a mén egyformán örökíti. Mégis az a gyakorlati tapasztalat, hogy a tömegesebb, rámásabb kancáknak nyugodtabb a viselkedése, jobb készségű utódokat eredményeznek. A ménvonaltól pedig robbanékonyságot, nagyobb temperamentumot, gyorsaságot követeljünk. A jó lónak nincs színe, ami azt jelenti, hogy a szín és a teljesítmény között nincs összefüggés. A hobbilótenyésztésben a szépérzék miatt a színnek lehet jelentősége.

A párosítás a legfontosabb tenyésztői tevékenység, ezzel tudjuk tovább növelni a tenyészegyedek értékét, de a hozzá nem értéssel, hanyagsággal tönkre is tehetők az értékes egyedek utódai. Ezért fontos, hogy a párosításhoz a gazdák kérjék ki és vegyék figyelembe az állattenyésztési mérnök véleményét, javaslatait.

Fedeztetésre csak a Megyei Állattenyésztési Hivatal által kibocsátott fedeztetési engedéllyel (autorizaţie pentru montă) rendelkező mént lehet használni, minden más ménnel való fedeztetés zugfedeztetésnek (montă clandestină) minősül, és ezért az állattenyésztési hatóság bírságot róhat ki. A mén tulajdonosa a fedeztetésről bizonylatot kell kiállítson (adverinţă de montă), ami igazolja a fedeztetést, a csikó származását apai vonalon, amely fontos a csikó törzskönyvezésénél, valamint a ló útlevelének (szállítási dokumentumainak) a kiállításánál is.

Dr. Suba Kálmán állattenyésztő mérnök, falugazdász

Fotó: Vajda György

Egy évvel a koronavírus-járvány romániai megjelenése után

Gazdasági mérleget vontak a BBTE közgazdászai

2021. február 26-án pontosan egy év telt el az első romániai koronavírusos eset megjelenése óta. A kolozsvári Babeş–Bolyai Tudományegyetem Közgazdaság- és Gazdálkodástudományi Karának hatfős, magyar tagozatos kutató- csapata már a járvány első szakaszában elindította a COVID-19: Romanian Economic Impact Monitor (econ.ubbcluj.ro/coronavirus) nevű kutatási projektet, melynek keretein belül valós időben követik a járványhelyzet és a gazdaság alakulását, valamint rövid és középtávú előrejelzéseket készítenek a romániai gazdaság várható alakulásáról.

Melyek a járvány első 366 napjának* legfontosabb következtetései, és mi várható a közeljövőben – lásd az ábrát.

(*a 2020-as év szökőév volt)

1) A járványhelyzet alakulása

A koronavírus-járvány első éve *két fő hullámban* érkezett Romániába. Az első hullám során a 2020. február–augusztus időszakban az aktív esetszámok 17.000 fölötti maximumot értek el, amely a napi megbetegedések számát tekintve az 1500 új esetet is meghaladta a hullám csúcsidőszakában. A második hullám a 2020. szeptember – 2021. február időszakban bontakozott ki, amikor az aktív esetszám már a 116.000-et is meghaladta, a napi megbetegedések száma pedig a 10.000-es érték fölött tetőzött.

A járvány egy éve alatt összesen 795.732 esetet regisztráltak Romániában, amelyből 736.020 személy meggyógyult, 20.233 pedig elhunyt, így az aktív esetek száma 2021. február 26-án 38.056 volt. Ugyaneddig a napig összesen közel *1,5 millió oltást* adtak be az országban a Pfizer/BioNTech, Moderna és AstraZeneca változataiból, ezen belül több mint *613 ezer személy a második dózist is megkapta*, védettséget szerezve ezáltal a koronavírus ellen.

Európában ugyanakkor jelenleg egy *harmadik hullám* van kialakulóban, amely Romániát is elérheti. Az Egészségügyi Minisztérium már kijelentette, hogy készül a harmadik hullámra, ugyanis elég magas a valószínűsége annak, hogy a brit és dél-afrikai vírusváltozat Románia lakosságának körében is elterjedjen. A legtöbb hazai járványügyi szakember véleménye szerint a harmadik hullám beindulása március végén, április elején várható.

2) Kormányzati intézkedések

A 2020-as évben meghozott kormányzati és pénzügyi intézkedések a gazdasági válsághelyzet enyhítését célozták, és az eszközök széles palettáján olyan intézkedések jelentek meg, mint a kényszer-munkanélküliség, egyes adók és illetékek befizetési kötelezettségeinek elhalasztása, az állam által 80%-ban garantált vállalati hitelek bevezetése, az IMM Invest és az IMM Factor program, 9 hónapos hitelmoratórium, kedvezmények a határidő előtt befizetett vállalati adókra, a jegybanki alapkamat 1,25%-ig történő lépcsőzetes csökkentése vagy a devizabetétek kötelező tartalékrátájának csökkentése 5%-ra. Részben az időben meghozott intézkedéseknek köszönhetően Románia gazdasága az elemzők várakozásaihoz képest kisebb mértékben esett vissza a múlt évben, a 2020-as év utolsó negyedéve pedig az előző negyedévhez képest egy számottevő gazdasági növekedést is mutatott.

A kormányzati költségvetés a 2021-es évre egy 4,3%-os gazdasági növekedéssel számol, ami azt jelenti, hogy az idei év végéig Románia GDP-je behozhatja a járvány okozta veszteségeket és újra elérheti a 2019-es GDP-szintet. Ennek a gyors visszarendeződésnek ugyanakkor komoly ára van: a 2020-as év GDP-arányos költségvetési deficitje majdnem elérte a 10%-ot, míg az ez évi várakozások egy 7% fölötti deficitet vetítenek előre, amely Románia államadósságát egy nagyon rövid idő alatt drasztikusan megnöveli.

3) A romániai gazdaság általános alakulása és kilátásai

A járvány okozta válság következtében Románia gazdasága a *2020-as évben egy 3,9%-os visszaesést* könyvelhetett el a Statisztikai Hivatal legfrissebb becslései alapján. Pozitív aspektus, hogy ez a csökkenés az eurózóna 6,8%-os átlagos visszaeséséhez képest jóval mérsékeltebb. Fontos megjegyezni ugyanakkor azt is, hogy a mezőgazdaság egy kimondottan rossz évet zárt, ami nem a járványnak, hanem a kedvezőtlen időjárásnak tudható be. Ha a mezőgazdaság hatását kiszűrjük, akkor Románia egy „mindössze" 3%-os visszaesést könyvelhetett volna el. A hatóságok gyors és viszonylagosan hatékony intézkedései, valamint a vállalati szektor várakozásokat meghaladó őszi időszakbeli ellenállóképessége mellett a romániai gazdaság struktúrája is jelentős szerepet játszott a mérsékeltebb gazdasági csökkenésben: a leginkább érintett szektorok ugyanis, mint amilyenek a turizmus és vendéglátás, csak kis részarányt képviselnek Románia teljes gazdaságából, így ezek negatív hatása is csak korlátozott volt a gazdaság egészére nézve. Mindemellett azt is fontos kiemelni, hogy a járvány első hulláma más európai országokhoz képest egy viszonylagos késéssel érkezett meg Romániába és a környező országokba, ami szintén enyhítette a negatív gazdasági következményeket.

Az előző év várakozásokon felüli gazdasági teljesítményéből kiindulva, mely a 2020-as év utolsó negyedévében különösen hangsúlyos volt, előrejelzéseink alapján 2021-re Románia akár egy *5%-ot meghaladó gazdasági növekedést is* elérhet. Ugyanakkor, mivel Európa számos országában jelenleg ismét szigorú korlátozások vannak érvényben, és így rövid távon az eurózóna csak nehézkesen tud helyreállni, Romániában is csak egy szerény gazdasági növekedésre számíthatunk a 2021. január–március periódusban. Az első negyedévet követően azonban egy dinamikusabb növekedést vetítünk előre, amelyet a lakosság átoltottságának növekedése és a melegebb időjárás is támogatni fog, így limitálva a járvány csökkenését külföldön és belföldön egyaránt. Amennyiben Románia legfontosabb kereskedelmi partnerországaiban is helyreáll a gazdaság, ez a növekedés hosszabb távon is fenntarthatóvá válik, amely mellett az EU-s gazdasági támogatások szintén jó táptalajt jelenthetnek majd a hosszú távú gazdasági növekedés biztosításához.

4) A pénzügyi piacok helyzete

A pénzügyi piacok alakulása a *2020-as évben rendkívül változékony volt*: a tőzsdeindexek a márciusi hatalmas esést követően ugyancsak látványos visszarendeződést mutattak. A Bukaresti Értéktőzsde irányadó indexe, a BET index például 2020-ban teljes mértékben ledolgozta a járvány miatt elszenvedett veszteségeket, sőt a válság kezdetéhez viszonyítva 2021. február végére egy +8,3%-os hozamot is elért.

Ebben az időszakban ugyanakkor számos *érdekes vagy extrém jelenségnek* lehettünk szemtanúi: az olajár rövid időre negatív tartományba esett, az amerikai jegybank 0%-ra csökkentette az irányadó kamatlábat, a tőzsdeindexek számos pozitív rekordot megdöntöttek a helyreállás során, de a kriptovaluták is sorra rekordmagas árfolyamokat döntögettek. A közeljövő várható változásait tekintve kijelenthetjük, hogy a legfontosabb kihívást minden valószínűség szerint a túlzott vállalati és banki likviditás kezelése fogja jelenteni, melyeknek célja az *inflációs nyomás enyhítése* és egyéb makrogazdasági egyensúlytalanságok megszüntetése lesz.

5) A vállalati szektor helyzete

A koronavírus-járvány első hulláma, pontosabban a 2020-as év második negyedéve volt az az időszak, amely a *leginkább negatívan érintette* a romániai vállalatokat. Az egyes iparágak között ugyanakkor jelentős eltérések voltak tapasztalhatók. Az IT-szektor és a futárszolgálatok például számottevő növekedést könyvelhettek el, míg másik két ágazat drámai veszteségekkel kellett szembenézzen: elemzéseink alapján a turizmus és vendéglátás például 67,4%-kal esett vissza 2020 második negyedévében, míg ugyanebben az időszakban a kulturális, művészeti és egyéb szórakoztató szolgáltatások 60,4%-kos veszteséget könyvelhettek el. A romániai GDP-hez nagyobb arányban hozzájáruló ágazatok közül a nehézipar emelhető ki, amely becsléseink szerint 2020 második negyedévében 29,1%-kal esett vissza.

A szükségállapot utáni lazítás következtében a lakosság mobilitása is újra növekedésnek indult, amely pozitív hatást gyakorolt a gazdaság majdnem minden szereplőjére. A 2020-as év végéig mindössze néhány ágazat maradt jelentős veszteségben, mint például a légiközlekedés vagy a vendéglátás, míg az ipar és a kereskedelem az év végéig teljes mértékben behozta a járvány alatt elszenvedett veszteségeket. *A leglátványosabb növekedést bemutató iparágak* közül is az IT-szektor (20%-ot meghaladó éves növekedéssel), valamint az építőipar emelkedett ki (10%-ot meghaladó éves növekedéssel).

6) A lakosság mobilitása

Az olyan jelentős bizonytalansággal és volatilitással jellemezhető időszakokban, mint a járványhelyzet alatt a lakossági mobilitás mutatói jó közelítést adhatnak a gazdasági és társadalmi folyamatok felmérésére, hiszen ezek napi rendszerességgel frissülnek, így egy sokkal aktuálisabb képet tudnak nyújtani, mint az egyébként nagyobb pontossággal jellemezhető, de sokszor jelentős késéssel publikált gazdaságstatisztikai adatok. A romániai lakosság mobilitásának *legerőteljesebb csökkenése* a szükségállapot idején volt tetten érhető (67%-ot is elérő országos mobilitáscsökkenés a járványt megelőző időszakhoz képest), amelyet egy *viszonylagos helyreállás követett a nyári időszakban* (14%-ot is elérő országos mobilitásnövekedés a járványt megelőző időszakhoz képest). A nyári időszak leglátványosabb növekedését Konstanca megye produkálta, ahol a mobilitás adott pillanatban 138%-kal is felülmúlta a járvány időszaka előtti átlagszintet. Jelenleg, egy évvel a koronavírus-járvány romániai kitörését követően *az országos mobilitás továbbra is lényegesen alacsonyabb* az előző év járvány előtti időszakához képest: a mobilitási index az utolsó pár hétben a -15%-25%-os sávban mozgott.

7) Ingatlanpiac

A kezdeti várakozásokkal ellentétben az ingatlanpiac meglepően jól átvészelte a válság eddigi időszakát. Az egy négyzetméterre vonatkozó átlagárak alakulása országos szinten és a legnagyobb városokban is azt mutatja, hogy *az ingatlantulajdonosok meg tudták tartani piaci pozícióikat és áraikat*. Bár a járvány első hónapjai az árak mérsékelt csökkenését, valamint a tranzakciók számának drasztikus visszaesését eredményezték, 2020 nyarára az ingatlanpiac újra növekedési pályára állt, amelyet még egy enyhe árnövekedés is kísért.

Ha a 2008–2009-es válság egy hasonló időszakával vetjük össze az ingatlanpiac mostani alakulását, akkor egyértelműen kirajzolódik, hogy az akkori ingatlanpiaci válság sokkal mélyebb volt, amelyet drasztikus árcsökkenés kísért, és amelynek jóval hosszabb távú következményei voltak.

A kutatási projekt részletesebb eredményei, naponta frissítve, a COVID-19 RoEIM online platformon tekinthetők meg (econ.ubbcluj.ro/coronavirus). Az elemzéseket folyamatosan közzéteszik a projekt Facebook-oldalán (www.facebook.com/covid19.roeim).

A kutatási projekt vezetője Szász Levente (egyetemi professzor, BBTE), a kutatócsoport tagjai pedig Bálint Csaba (Román Nemzeti Bank, a BBTE társult oktatója), Csala Dénes (Lancaster University, a BBTE társult oktatója), Csíki Ottó (doktorandusz, BBTE), Nagy Bálint Zsolt (docens, BBTE) és Rácz Béla-Gergely (adjunktus, BBTE).

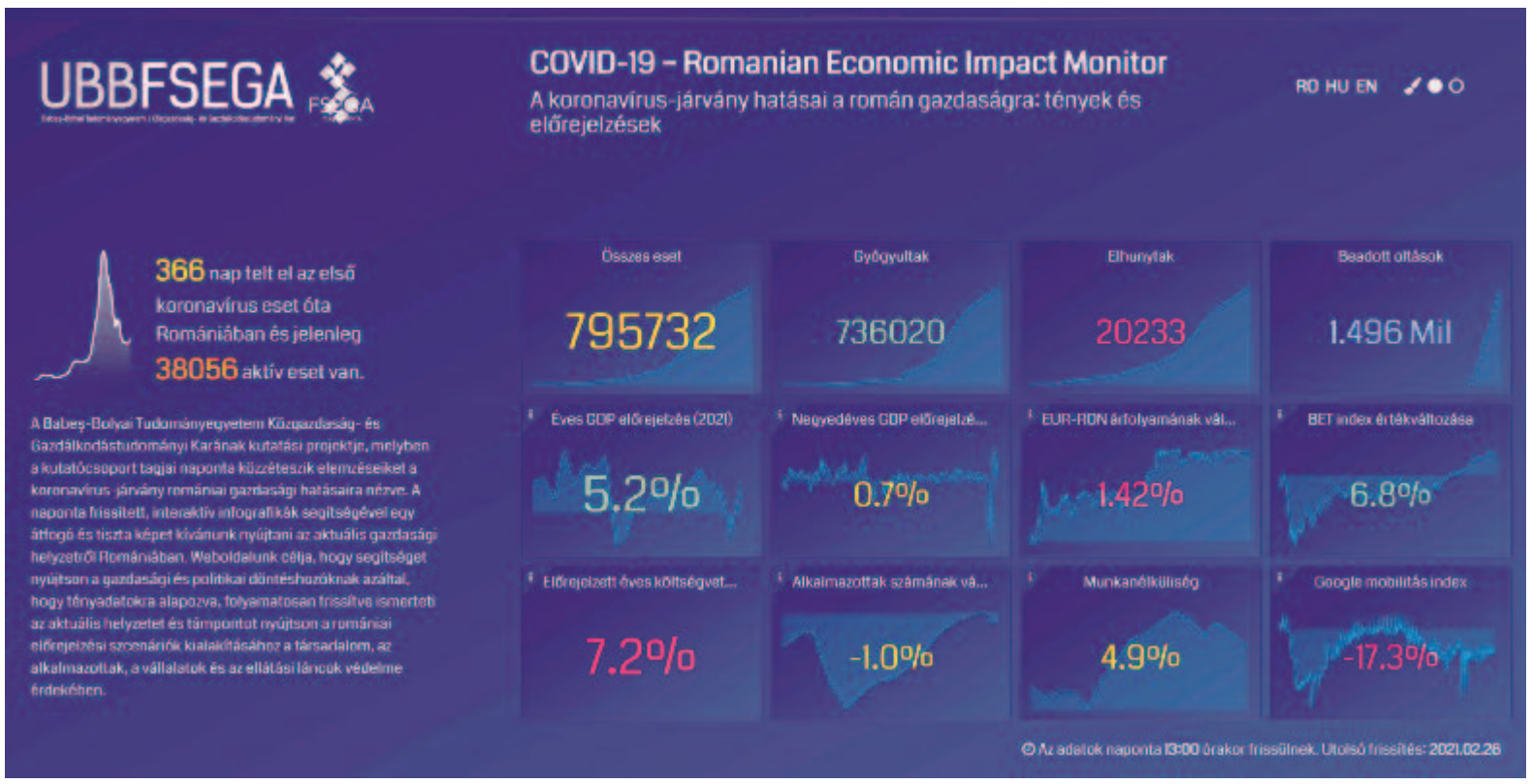

A projekt weboldalán található legfontosabb mutatók egy évvel a koronavírus romániai megjelenése után

Közönségszolgálat

Szerkeszti: Szer Pálosy Piroska

Alternatív megoldásokról kevés szó esik

Bírságolnak az avarégetés miatt is

Február 20-án lépett érvénybe az a törvény, amellyel megtiltják a kertek, udvarok takarítása nyomán keletkező növényi hulladék elégetését a magángazdaságokban. Tavaly nyáron fogadta el a parlament a komposzttörvényt, ez idáig azonban alig esett szó róla, most azonban a magas bírságokra helyezve a hangsúlyt próbálnak hatást gyakorolni a magánszemélyekre.

Pálosy Piroska

Fotó: ISU

A levegő védelméről szóló kormányrendelet értelmében amennyiben az illegális avarégetés bizonyítást nyer, a szabálysértő magánszemélyek akár nyolcszáz lejes bírságra is számíthatnak. Egyelőre azonban nem hallani a megoldások kidolgozásáról a közösségi elszállításra és feldolgozásra vonatkozó útmutatókról. A lakosság megfelelő tájékoztatása és az alternatív megoldások népszerűsítése az önkormányzatok, a szakmai szervezetek és információszolgáltatók közös feladata lenne. Ellenkező esetben előfordulhat, hogy a tiltó jogszabály sok helyen nehezen lesz betartatható.

Az európai uniós normákra épülő törvény értelmében minden háztartásban külön kellene gyűjteni a hulladék komposztálható részét. Városon a hatóságok kell megoldják az elszállítást, vidéken azonban az otthoni komposztálást ösztönzik. A törvényhozók a jogszabály alkalmazását a helyi közigazgatásokra bízták, a gyakorlatba ültetés módját azonban mindenkinek magának kell megoldania.

Az új törvény értelmében 2021. február 20-ától tilos az avar, illetve az egyéb kerti hulladékok (ágak, galylyak, lomb- és fűnyesedék, kerti gaz), illetve a komposztálható hulladék elégetése, ez a tevékenység ugyanis nagymértékben szennyezi a levegőt, egészségkárosító hatására hivatkozva tiltanák meg az égetést és teszik kötelezővé a lakosság számára a lebomló háztartási hulladék komposztálását.

A környezetvédelmi őrség ellenőrzéseket tart majd, különösen tavasszal, és ha avarégetésen kapnak egy magánszemélyt, 400–800 lej közötti bírsággal is sújthatják, a jogi személyek esetében pedig akár 10–20 ezer lej közötti a büntetés.

Tarlótüzek csak engedéllyel

A Maros megyei tűzoltóknak az utóbbi hetekben naponta kellett száraz növényzet, tarlótűz égetéséhez helyszínre sietni, mert fennállt a felügyelet nélkül hagyott lángok továbbterjedésének veszélye.

Egy másik jogszabály a felügyelet nélkül hagyott tarlótüzekre és olyan nyílt lángok használatára vonatkozik, amelyek terjedése veszélyezteti a környezet növényzetét és élővilágát, ezek visszaszorítására még nagyobb bírságokat helyeznek kilátásba.

Tilos nyílt láng használata lakóházak, takarmánytárolók, üzemanyagtárolók, gyúlékony épületek és tárgyak szomszédságában. A mezőgazdasági területek vagy erdőhöz közeli, felügyelet nélküli tarlótüzek miatt ugyancsak bírságolnak.

Növényi maradványok, hulladék vagy gyúlékony anyagok égetéséhez a polgármesteri hivatal által jóváhagyott engedéllyel kell rendelkezni, ugyanakkor óvintézkedésekkel biztonságossá tenni az égetést. Meg kell bizonyosodni arról, hogy a tűz nem terjedhet át a szomszédos épületekre, gabonatáblákra, ültetvényekre, erdőre stb., ellenkező esetben 1.000–2.500 lej közötti bírságokat szabhatnak ki.

Regisztrálni lehet a HULEX platformra

Magyar nyelvű jogi adatbázis

Ingyenes jogi adatbázist hozott létre a CED Közép-európai Gazdaságfejlesztési Hálózat Nonprofit Kft. A weboldalon, illetve applikáción keresztül elérhető HULEX-jogtár hozzáférést biztosít a regisztrált felhasználóknak a CED által lefedett országok teljes joganyagának hiteles magyar nyelvű fordításához, ezzel is segítve az eredményes külpiacra lépést.

A weboldalon, illetve applikáción – iOS és Android rendszeren – keresztül elérhető jogtárat a CED oktatóvideó, különböző szűrési, célzott keresési, illetve a joganyagok letölthető, nyomtatási formába történő exportálásának lehetőségével tette felhasználóbaráttá – tájékoztatott az MTI. A CED közleménye idézi Csik László ügyvezetőt, aki kiemelte, hogy a sikeres külpiacra lépés egyik alapvető feltétele a célországok jogi környezetének, sajátosságainak ismerete. Mindez azonban jelentős időbeli és anyagi ráfordítással jár, ezért döntöttek az ingyenes, felhasználóbarát HULEX-jogtár kialakítása mellett. Hozzátette: meggyőződése, hogy a platform vagy az applikáció használatával partnereik valamennyi, a kereskedelmi folyamatok során felmerülő jogi kérdésre választ találnak.

A HULEX-jogtár első körben Románia teljes joganyagát tartalmazza, majd a tervek szerint valamennyi, a CED által lefedett ország jogi hátterével bővül. A jogi adatbázisra a https://jogtar.hulex.hu címen lehet regisztrálni. *(sz.)*

Akik szavazni akarnak jövő tavasszal

Őszig kérjék a magyar állampolgárságot

A hónap elején az Erdélyi Magyar Nemzeti Tanács vezetősége Sepsiszentgyörgyön tartott sajtótájékoztatót. Ismertették a honosítási eljárást, annak előnyeit és a demokráciaközpontok működését. Az erdélyi polgárok figyelmét a jövő évi anyaországi választásokra irányítva javasolják, hogy azok, akik eddig nem tették meg, őszig igényeljék a magyar állampolgárságot.

Sándor Krisztina, az Erdélyi Magyar Nemzeti Tanács ügyvezető elnöke, Kádár Imola, az EMNT sepsiszéki elnöke és Márton Áron, az EMNT sepsiszéki szervezetének alelnöke hangsúlyozta, az Erdély-szerte működő EMNT-demokráciaközpontok újra teljes gőzzel üzemelnek, várják a honosodni vágyókat, valamint az anyakönyvezési és egyéb ügyintézési feladatokban segítséget kérő ügyfeleket. Az EMNT-demokráciaközpontokban igényelhető az anyasági támogatás és a babakötvény is, a konzuli napok során pedig a különböző kérelmek leadására is rendszerint sor kerül – tájékoztatott az EMNT sajtóirodája.

Sándor Krisztina rámutatott: 2022 tavaszán Magyarországon országgyűlési választásra kerül sor, és a választói névjegyzékbe regisztrált erdélyi magyar állampolgárok is leadhatják (levél-) szavazatukat. „Érdemes figyelembe venni, hogy a magyar állampolgárság kérelmezése és tényleges megszerzése között 5-6 hónap is eltelhet, ezért szeretném felhívni a figyelmet arra, hogy aki részt kíván venni a jövő évi anyaországi választáson, az – ha még nem tette meg – idén őszig kérelmezze a magyar állampolgárságot”. Az EMNT ügyvezető elnöke hozzátette: az idei év második felétől regisztrációs kampányba is kezdenek, hogy mindazok, akik még nem kérték felvételüket a magyarországi választói névjegyzékbe, pótolhassák azt. Sándor Krisztina emlékeztetett: az EMNT hálózata két anyaországi országgyűlési választásban és egy népszavazás alkalmával segített a regisztrációban és a levélszavazatok begyűjtésében, valamint biztonságos célba juttatásában, így az EMNT-demokráciaközpontok munkatársainak már komoly tapasztalatuk van e munkafolyamatokban is. *(szer)*

A MOL Románia hátrányos helyzetű fiatalokat támogat

Gépjárművezetői engedély megszerzésében

A MOL Románia és A Közösségért Alapítvány 36 hátrányos helyzetű fiatalnak téríti meg a hajtási engedély megszerzésének költségeit. A Jogosítvány a jövőhöz **program hatodik kiírásában támogatott 36 fiatal B és C kategóriás hajtási engedély megszerzéséhez kap költségtérítést.**

A program támogatási alapja 75.000 lej. A nyertes pályázatokat a 2020. november 26. és 2021. január 23. között beérkezett 340 támogatási kérelemből választották ki. 317 fiatal B/BE kategóriájú hajtási engedély megszerzésének költségtérítését igényelte, 21 fiatal a C és CE, egy személy fogyatékkal élők számára átalakított járműre megszerzendő B kategóriás jogosítvány, egy pedig traktorvezetői jogosítvány költségeinek fedezésére pályázott, összesen több mint 657.000 lej értékben.

„A Jogosítvány a jövőhöz azoknak a fiataloknak szól, akik szeretnék megszerezni a gépjárművezetői engedélyt, de nincsenek hozzá anyagi forrásaik. Olyan fiatalokat támogatunk, akiknek a munkavállalásnál feltétel vagy előny a hajtási engedély, illetve hasznos eszköz a munkaköri teendők kiterjesztésében azoknak, akik már dolgoznak. A program eddigi hat kiírása során olyan fiatalokkal volt alkalmunk találkozni, akiknek megindító történetei életre szóló tanításként szolgálhatnak. Megtiszteltetés számunkra, hogy megismerhettük őket, és örvendünk, hogy mellettük lehetünk. Amint azt korábban is kihangsúlyoztuk, a MOL Románia a közösségek elkötelezett partnere. Az a szándékunk, hogy továbbra is számíthassanak ránk azok, akiknek szüksége van a segítségünkre, és örülünk, hogy évről évre növekedik a program iránt érdeklődők száma” – nyilatkozta *Camelia Ene*, a MOL Románia ügyvezető igazgatója.

A kedvezményezett fiatalok 22 megyéből származnak, a nyertesek listája megtekinthető a www.molromania.ro és a www.kozossegert.ro honlapokon. A korábbi hat kiírásban összesen 90 fiatalnak sikerült megszerezni a hajtási engedélyt, 63 fiatal pedig még tanul vagy vizsgára készül.

„A pályázati határidő lejárta óta is sokan érdeklődnek a program iránt. Számukra, valamint azoknak, akik most nem tudtak pályázni, vagy akik most nem nyertek támogatást, illetve akik korábban támogatásban részesültek, és egy további kategóriában szeretnének hajtási engedélyt szerezni, jelezzük, hogy a program következő, hetedik kiírását november végén hirdetjük meg. A Közösségért Alapítvány honlapján található információk alapján idejében elkezdhetik összeállítani a pályázatot, és szükség esetén felvilágosításért folyamodhatnak hozzánk. A mostani kedvezményezettekkel szerződést kötünk, és folyósítjuk részükre a járulékos kiadások, valamint a sofőriskola költségeinek ellenértékét” – nyilatkozta András Imre, A Közösségért Alapítvány ügyvezetője.

A Jogosítvány a jövőhöz programot A Közösségért Alapítvány szervezi a MOL Románia által rendelkezésre bocsátott pénzalapból. A program anyagi támogatást biztosít 17–25 éves, hátrányos helyzetű fiatalok részére, B, C, D kategóriájú (beleértve traktor, trolibusz és villamos) gépjárművezetői engedély költségeinek fedezéséhez – tájékoztatott *András Imre,* A Közösségért Alapítvány ügyvezetője, valamint *Felméri Erzsébet* PR- és CSR-koordinátor. *(szer)*

Fotó: Nagy Tibor (archív)

Esélytelenül a bajnok ellen

Bálint Zsombor

Újabb sima háromjátszmás vereséget szenvedett a Marosvásárhelyi CSU Medicina női röplabdacsapata a hétvégi forduló második találkozóján is, ezúttal a bajnok Balázsfalvi Alba Voleitől.

Az ilyen meccsek abba a kategóriába tartoznak, amelyeket le kell játszani a program szerint, de amelyeken előre ismert az eredmény a két fél között tátongó szakadék miatt. És ez úgy is igaznak bizonyult, hogy Balázsfalva gyakorlatilag a második csapatával játszott, alapemberei közül három végig a kispadon maradt, a negyedik pedig csak a harmadik játszmában lépett pályára.

A CSU Medicina számára a Piteşti-től elszenvedett vereség után nem változott semmi, továbbra is a kiesés biztos várományosai, noha még öt mérkőzés van hátra az alapszakaszból és hat a rájátszásból. Legközelebb Marosvásárhelyen játszik a csapat, március 21-én Galacot, 20-án Târgoviştét fogadja.

Kíváncsian várjuk, hogy milyen stratégiát követ ezeken a mérkőzéseken a klub.

Jegyzőkönyv

Női röplabda A1 osztály: Balázsfalvi Alba Volei – Marosvásárhelyi CSU Medicina 3:0 (25:18, 25:14, 25:15)
Piteşti, Trivale-csarnok, zárt kapus. Vezette: Cristian Dumitrescu (Craiova), Tudorel Arbunea (Brăila). Ellenőr: Marian Stoica (Bukarest).
Balázsfalva: Scott, Alupei, Rus, Kočić, Bleicher, Marković. Liberó: Spasenić. Csere: Milenković
CSU Medicina: Pavlović, Alsten, Fl. Murariu, Ioan, Mitrovic, Jovanović. Liberó: Witt (K. Murariu). Cserék: Szimonija, Gerçek.

Könnyed öröm, a Balázsfalvi Alba Volei simán verte a marosvásárhelyieket
Fotó: a Fehér megyei klub közösségi oldala

Megvédte címét a Pénzügyőr a Magyar Kupában

A győztes Pénzügyőr játékosai ünnepelnek a nyertes döntő után
Fotó: MTI/Szigetváry Zsolt

A Pénzügyőr címét megvédve megnyerte a férfiröplabda Magyar Kupát, miután a vasárnapi döntőben 3-0-ra legyőzte a Kaposvárt.

A fővárosi együttes az első labdamenettől kezdve irányította a finálét, és brazil idegenlégiósai, valamint Kovács Zoltán és Magyar Bálint vezérletével magabiztosan szerezte meg története második kupagyőzelmét.

A budapestiek vezetőedzője, Jókay Zoltán pályafutása során tizedszer emelhette magasba a Magyar Kupát, ugyanis tavalyi PSE-s sikerét megelőzően a Vasas női csapatával összesen nyolcszor ünnepelhetett.

A Kaposvár 2016 óta először játszott ismét döntőt a sorozatban.

Eredményjelző

A1 osztályú női röplabdabajnokság, 9. buboréktorna, 2. és 3. nap:
* *Voluntari:* Lugosi CSM – CSM Medgidia 2:3, CSO Voluntari – CSM Medgidia 3:2.
* *Piteşti:* Balázsfalvi Alba Volei – Marosvásárhelyi CSU Medicina 3:0, Balázsfalvi Alba Volei – FC Argeş Piteşti 3:0.
* *Bákó:* CSM Tîrgovişte – Bukaresti Rapid 3:0 (hivatalból), Bákói Ştiinţa – Rapid 3:0 (hivatalból).
* *Galac:* Bukaresti Dinamo – Kolozsvári U-NTT Data 3:0, Galaci Belor – Kolozsvári U-NTT Data 3:0.

Újra Joan Laporta a Barcelona elnöke

Nem hozott meglepetést az FC Barcelona vasárnapi elnökválasztása, az esélyes Joan Laporta a várt nagy fölénnyel nyerte a választást – két riválisa, Víctor Font és Toni Freixa „nem rúgott labdába". Ő volt a három jelölt közül az egyetlen, aki korábban már betöltötte az elnöki tisztséget, 2003 és 2010 között irányította a klubot. Az elnökjelöltek közül ő van a legjobb kapcsolatban Lionel Messivel, kampánya alatt végig azt hangoztatta, hogy ő az egyetlen, aki maradásra tudja bírni a klub első számú játékosát.

Alkalmasint nincs olyan spanyol vagy más külföldi hírforrás, amely ne értene egyet az újraválasztott Joan Laporta első elnöki munkanapján azzal a megállapítással, hogy sokkal nehezebb helyzetben veszi át a klubot, mint 2003-ban. Bizonyos források szerint még soha nem került elnök ilyen nehéz gazdasági örökséggel a székébe, hívja fel összeállításában az Infostart a figyelmet.

Korábban 2003 és 2010 között irányította a klubot, ő van a legjobb kapcsolatban Lionel Messivel
Fotó: Infostart

Több mint egymilliárd euró az adósság

A Marca elsősorban négy pólust határoz meg, amely nagy kihívást jelenthet a Joan Laporta vezette új Barcelona-elnökség számára: a pénzügyi helyzetet, Messi megtartását, a Camp Nou felújítását, s az átigazolási lehetőségeket.

Az első, a pénzügyi helyzet alapvetően mind a másik hármat meghatározhatja. A beszámolók szerint a klub több mint egymilliárd eurós adóssággal rendelkezik, ebből 700 millió euró rövid lejáratú hitel. Emiatt azonnal pénzeszközöket kell keresnie az elnökségnek, akár szponzorok, akár a tagok hozzájárulása révén, felvetődik a mezreklám kérdése, de bármilyen más bevételi forrás keresése is. A fizetéseket is újra kell(ene) tárgyalni.

Hosszú távon tarthatatlan, hogy a játékosok fizetése folyamatosan csússzon.

Gazdasági szempontból nincs jó megoldás Messi-ügyben. Mint ismert, Lionel Messi szerződése június 30-án lejár. Ha addig nem újítja meg, szabadon igazolhatóvá válik, tehát a Barcelona úgy veszíti el, hogy egyetlen eurót sem kap érte. Ha meghosszabbítja, súlyos anyagi terhet vesz a nyakába, a nagyságrendeket érzékeltetendő érdemes idézni az El Mundo januári cikkét, amely szerint Messi négy év alatt 555 millió eurót kap a Barçától. Ugyanakkor a teljes eddigi felnőtt pályafutását a Barcelonában töltő, 34. évében járó szupersztár elvesztése mind sportszakmai, mind gazdasági veszteséget is jelenthet.

Az átigazolási terveket illetően már a következő hetekben megkezdődik a tervezés, az előkészítő munka. Ebben szerepet kaphat a nagy Johan Cruyff fia, Jordi Cruyff is.

Ki megy, ki jön, ki marad?

Joan Laporta 2003-ban Cruyff feltétlen híveként, az ő szakmai örökségének támogatójaként került az elnöki posztra, majd néhány nappal később kinevezte vezetőedzőnek a holland Frank Rijkaardot, Cruyff egykori ajaxos neveltjét. (1987-ben Rijkaard megsértődött Cruyffra, azért is hagyta el az Ajaxot, de később kibékültek. Jellemző, hogy tavaly a család megbízásából, Jordi kényszerű távollétében Rijkaard leplezte le az Ajax szurkolóinak adományaiból készítetett Cruyff-szobrot az amszterdami ArenA előtt.)

Jordi Cruyff, aki tavaly augusztus óta a kínai Sencsen FC vezetőedzője, sportigazgatóként térne vissza, negyedszázad után a Camp Nouba.

Ansu Fati és Ousmane Dembelé szerződését mindenképpen meg kívánja hosszabbítani a klub, Philippe Coutinho és Samuel Umtiti várhatóan távozik a nyáron. Ronald Koeman elsősorban Eric Garcia, Georginio Wijnaldum és Memphis Depay érkezését várja, közülük a középhátvéd megszerzése tényként kezelhető. A katalán sajtóban is olvasható információ Jordi Cruyff és Xavi Hernandez visszatéréséről, de Laporta egyiket sem erősítette meg, vélhetően azért, mert mindketten szerződés alatt vannak, s a kiszemelt posztjukat egyelőre mások betöltik.

Ugyanakkor eldőlt, hogy Óscar Grau vezérigazgatót – aki egyike volt annak az öt főnek, akiket múlt hétfőn őrizetbe vettek – Ferran Reverter, a MediaMarktSaturn korábbi ügyvezetője váltja. Mateu Alemany lesz az új futballrészleg vezetője, hasonló posztot betöltött már 2017 és 2019 között a Valenciánál.

A Camp Nou 2024-re új ruhát öltene

Ott van még a felújítás ügye. Sokáig már nem odázható el a fejlesztés, Laporta pedig egy jól hangzó „a nagy kihívások nem megijesztenek, hanem ösztönöznek minket" mondattal fejezte ki elkötelezettségét a folytatás iránt. Ami persze megint csak nem lesz olcsó. Az elnök szeretné, ha a munkálatok 2024-re, az egyesület 125. születésnapjára befejeződnének.

A Barcelona első mérkőzése a második Laporta-érában a mai BL-nyolcaddöntő-visszavágó lesz, amelyet a katalánok 1-4-ről kezdenek a Parc des Princes-ben.

Hamarosan rá sem lehet ismerni a Bajnokok Ligájára

Az európai klubokat tömörítő szervezet (ECA) elnöke, Andrea Agnelli szerint két héten belül megszülethet a megállapodás a labdarúgó Bajnokok Ligája új formátumáról.

A sportág európai szövetsége (UEFA) jelentős változásokat készít elő: 2024-től a jelenlegi 32 helyett 36 gárda szerepelne a kontinens legrangosabb klubsorozatában, a négycsapatos csoportokat pedig egy nagy tabella váltaná fel, így a jelenlegi hat helyett legalább tíz találkozót játszhatna minden résztvevő.

Az első nyolc automatikusan a nyolcaddöntőbe jutna, a 9-24. helyezettekre pedig rájátszás várna a 16 közé kerülésért.

Noha a tervezet egyes elemeit számos kritika érte, Andrea Agnelli úgy véli, közel a megállapodás. „Nagyon remélem, hogy néhány héten belül létrejön az egyezmény, ám vannak még részletek, amelyeken dolgozni kell. Ezek közül az egyik a fennmaradó négy hely kiosztásának kérdése" – fogalmazott.

A tervezet alapján a bővítés nyomán az UEFA rangsorában előkelő helyet elfoglaló csapatok kaphatnák a pluszhelyeket, ezáltal a topligáknak lehetőségük nyílna, hogy négynél több együttest indíthassanak a BL-ben. Az ellen ugyanis, hogy kisebb bajnokságok nyertesei kapjanak indulási jogot, tiltakozás érkezett, Andrea Agnelli szerint pedig olyan megoldás születik, amelybe mindkét elképzelés belefér.

A mai műsor

Két – egyaránt 22 órakor kezdődő – mérkőzéssel folytatódnak ma a visszavágók a labdarúgó Bajnokok Ligája nyolcaddöntőjében. Az FC Liverpool és a Lipcse – csakúgy, mint az első felvonás alkalmával – a Puskás Arénában csap össze egymással.

Bajnokok Ligája, nyolcaddöntő, visszavágók:

* FC Liverpool (angol) – Lipcsei RB (német), (az első mérkőzésen 2-0, TV: DigiSport 2, Telekom Sport 3, Look Sport)

* Paris Saint-Germain (francia) – FC Barcelona (spanyol) (4-1, TV: DigiSport 1, Telekom Sport 1, Look Sport +)

Az európai klubokat tömörítő szervezet (ECA) elnöke, Andrea Agnelli (k) szerint még nem világos, hogyan osztják el a fennmaradó négy helyet Fotó: BNH Insider

Közvélemény-kutatás az oltási hajlandóságról

Európában javában zajlanak a koronavírus elleni védőoltás-kampányok.

Az Euronews a Redfield & Wilton Strategies közvélemény-kutatóval együttműködve négy országban, Németországban, Franciaországban, Olaszországban és az Egyesült Királyságban végzett közvélemény-kutatást.

Az első kérdés az volt, hogy ha egy éven belül ingyen vagy olcsón elérhető a védőoltás, az állampolgárok be fogják-e oltatni magukat.

Az általános oltási hajlandóság az Egyesült Királyságban és Olaszországban a legnagyobb

A britek 76, az olaszok 71 százaléka oltatná be magát ilyen feltételekkel. 63 százalékkal a németek is inkább elfogadók, a legelutasítóbbak pedig a franciák, akiknek csak 37 százaléka élne biztosan az oltás lehetőségével.

Leginkább a franciáknak számít, hogy melyik oltóanyagot kapják

A második kérdés a vakcinatípusok iránti esetleges aggodalmat szondázta, melyek közül idáig hármat engedélyeztek felhasználásra a vizsgált országokban.

Leginkább a franciáknak számít, hogy melyik oltóanyagot kapják, annak alapján, hogy a megkérdezettek 90 százaléka nyilatkozott ebben az értelemben. 28 százalékkal a britek különösebben nem kényesek, a németeknek (45%) és az olaszoknak átlagban mintegy a fele (53%) bízik mindhárom oltóanyagban.

A németek, franciák negyede, az olaszok harmada elégedett kormányuk járványkezelésével

Az oltáskampányok különböző ütemben haladnak, ami megnyilvánul abban is, hogy az emberek mennyire elégedettek kormányaik járványkezelésével és az oltásprogrammal. A németeknek és a franciáknak csak a negyede (23-25%), az olaszoknak átlagban csak a harmada (32%) elégedett, a lakosság kimagaslóan magas átoltottsága viszont a britek 85 százalékos elégedettségében is tükröződik.

Oltást igazoló „vakcinaútlevelet" leginkább a britek használnának

A védőoltások újra megnyithatják az utat a nemzetközi utazásokhoz. Az utolsó kérdés ezért azt firtatta, vajon ki lenne hajlandó az oltást igazoló „vakcinaútlevelet" használni. Erre leginkább a britek (69%) és az olaszok (63%) készségesek, és a németek több mint fele (56%) is elfogadná a vakcinaútlevelet, a franciák közül azonban csak az emberek 31 százaléka, 38 százalékuk pedig kifejezetten elutasítja.

A felmérést végzők szerint a kampányok előrehaladtával az emberek véleménye és hozzáállása még sokat változhat, de a vezető politikusoknak, illetve járványkezelési felelősöknek már a mostani válaszokat is érdemes lehet elemezniük. *(mózes)*

(Forrás: Euronews)

Fotó: Nagy Tibor

INTERREGIONAL CĂLĂTORI

Vasúti menetrend

Az Interregional Călători járatai: Marosvásárhely – Maroshévíz és vissza

Marosvásárhely – Maroshévíz							km		km	Maroshévíz – Marosvásárhely						
Régió	Régió	Régió	Régió	Régió	Régió	Régió				Régió	Régió	Régió	Régió	Régió	Régió	Régió
15740	15744	15738	15736	15734	15732	15742				15731	15733	15735	15737	15743	15739	15745
1 2	1 2	1 2	1 2	1 2	1 2	1 2		Osztály		1 2	1 2	1 2	1 2	1 2	1 2	1 2
	Sz és V	6 és 7	6 és 7	6 és 7	6 és 7	Sz és V		Megjegyzés			6 és 7	6 és 7	6 és 7	Sz és V	6 és 7	Sz és V
17:52	14:17	14:17	11:23	9:31	7:55	7:55	0	**Marosvásárhely (Nagyállomás)**	98	7:08	9:25	11:18	12:54	13:47	17:18	19:55
17:59	14:23	14:23	11:30	9:38	8:02	8:02	4	Marosvásárhely (É. pu.) mh.	95	7:01	9:19	11:11	12:47	13:40	17:11	19:48
18:16	14:34	14:34	11:41	9:54	8:13	8:13	15	Sáromberke mh.	83	6:48	9:06	10:57	12:34	13:27	16:58	19:35
18:22	14:39	14:39	11:46	9:59	8:18	8:18	18	Gernyeszeg	80	6:43	9:01	10:46	12:29	13:22	16:53	19:16
18:27	14:44	14:44	11:51	10:04	8:23	8:23	22	Körtvélyfája	46	6:38	8:56	10:41	12:24	13:17	16:48	19:11
18:32	14:49	14:49	11:56	10:09	8:28	8:28	26	Petele	72	6:33	8:51	10:36	12:19	13:12	16:43	19:06
18:49	14:58	14:58	12:05	10:18	8:37	8:38	32	**Szászrégen**	66	6:26	8:43	10:28	12:11	13:05	16:36	18:59
18:54	15:03	15:03				8:43	38	Alsóidecs	61	6:21				12:59	16:31	18:44
18:58	15:07	15:07				8:47	42	Marosvécs	57	6:17				12:55	16:27	18:40
19:02	15:11	15:11				8:51	45	Magyaró mh.	54	6:13				12:51	16:23	18:36
19:07	15:16	15:16				8:56	48	Magyaró áll.	50	6:09				12:47	16:19	18:32
19:10	15:19	15:19				8:59	51	Marosoroszfalu	48	6:05				12:43	16:15	18:28
19:31	15:25	15:24				9:05	54	**Déda**	44	6:00				12:38	16:10	18:23
19:44	15:32					9:12	58	Dédabisztra	40	5:44				12:30		18:15
19:48	15:35					9:15	60	Borzia	38	5:40				12:26		18:11
19:53	15:46					9:20	63	Ratosnya	35	5:35				12:22		18:07
20:02	15:55					9:29	69	Andrenyásza	29	5:20				12:13		17:58
20:12	16:05					9:39	76	Palotailva	22	5:10				12:03		17:48
20:20	16:13					9:47	82	Feketegöde	17	5:01				11:54		17:39
20:25	16:18					9:52	86	Gödemesterháza	14	4:56				11:49		17:34
20:33	16:26					10:00	89	Gödemesterháza mh.	9	4:48				11:41		17:25
20:38	16:31					10:05	92	Csobotány	7	4:43				11:36		17:12
20:48	16:41					10:15	98	**Maroshévíz**	0	4:31				11:24		17:00
'21.01.03	'21.03.06	'21.01.04	'21.01.04	'21.01.04	'21.01.04	'21.03.06		A következő dátumtól közlekedik		'21.01.04	'21.01.04	'21.01.04	'21.01.04	'21.03.06		'21.03.06
'21.12.11	'21.12.11	'21.12.11	'21.12.11	'21.12.11	'21.12.11	'21.12.11		A következő dátumig közlekedik		'21.12.11	'21.12.11	'21.12.11	'21.12.11	'21.12.11		'21.12.11

6 - szombaton nem közlekedik
7 - vasárnap nem közlekedik

Sz – szombaton közlekedik
V – Vasárnap közlekedik

Befejeződött a StartUp Urban projekt

Január 21-én zárult a központi régió (Fehér, Brassó, Kovászna, Hargita, Maros és Szeben megye) vállalkozásfejlesztési StartUp Urban projektje, amelyet az Európai Szociális Alap társfinanszírozásában, a 2014–2020-as humántőke operatív programon keresztül a Fiatal Ügyvezetők Országos Alapítványa (FNTM) mint konzorciumi vezető Gyulafehérvár megyei jogú várossal, az Edukado Kft.-vel és az Iceberg Consulting Kft.-vel közösen valósított meg. A projekt elszámolható összege 13.367.048,56 lej, amelyből az ESZA-tól származó vissza nem térítendő elszámolható összeg 11.322.758,44 lej, az országos költségvetésből származó visszsza nem térítendő elszámolható összeg 1.987.468,36 lej volt.

A StartUp Urban programot 2018. január 22-étől 2021. január 21-éig, a központi régió hat megyéjében szervezték. Ez idő alatt 354 személynek tartottak vállalkozásfejlesztő akkreditált képzéseket. Ezen belül a résztvevők 2018-ban készítettek egy üzleti tervet, amelynek alapján 2019. január–július között új cégeket hoztak létre. A program keretében szaktanácsadást nyújtottak és mentorálták a kiválasztott tervek megvalósítását, továbbá biztosították 54 vállalkozás fenntartható fejlődését működésük első éve után is. A pályázati kiírás alapján a benyújtott 147-ből 54 nem mezőgazdasági jellegű üzleti tervet választottak ki, amelyeket akár 39.000 eurós összeggel támogattak a Románia Start Up Plus hitelkeretből. Az 54 leendő vállalkozó díjmentes tanácsadásban és mentorálásban részesült. A kedvezményezettek 93%-a szerint a tanácsadási-mentorálási időszak rendkívül hasznos volt. Ezt igazolja a StartUp Urban projektben részt vevő vállalkozókról készített tanulmány is, amely elérhető a projekt startup.fntm.ro honlapján.

Másfél év után a vírusjárvány okozta válsághelyzet ellenére is az 54 új vállalkozás több mint 120 új munkahelyet hozott létre. A cégek közül tíz Fehér megyében, kilenckilenc Brassó, Hargita, Maros és Szeben megyében, nyolc pedig Kovászna megyében jött létre. A startupok által létrehozott cégek nagy része az építkezés, üzleti szolgáltatások, szoftverfejlesztés és turizmus területén tevékenykedik – tájékoztatott *Csata Tünde*, az Edukado Kft. ügyvezetője. *(vagy)*

A hirdetési rovatban megjelent közlemények, reklámok tartalmáért a hirdetésfeladó vállalja a felelősséget!

MISSISSIPPI SZŐNYEGMOSÓ
Szőnyegmosás, -szárítás professzionális módon.
Rögzített padlószőnyeg mosása helyszíni kiszállással.
Kanapé-, ülőgarnitúra-tisztítás.
Rendelésért és egyéb információkért hívja bizalommal a 0799-998-899-es telefonszámot. (22443-I)

ADÁSVÉTEL

ELADÓ: kötőgép, Singer varrógép, bútorok (szoba-, konyha-), fotel, párnák, paplan, hűtő, szőttesek, seprűkötő gép, seprűnyél, zsákok, cirkulaasztal, malom, edények, villanymotorok, minden, ami egy falusi háznál van. Tel. 0755-391-223, 0743-996-883. (11057)

VÁSÁROLUNK lemezeket, CD-ket és kazettákat, újakat és használtakat. Helyben fizetjük. Tel. 0740-280-126. (11033)

MINDENFÉLE

TETŐFEDÉS fémcseréppel, tetőjavítás, ácsmunka, fametszés. Tel. 0740-823-089. (11058)

ENGEDÉLYEZETT cég vállal tetőkészítést bármilyen anyagból, mindenféle kisebb javítást, cserépforgatást, ácsmunkát, festést, vakolást, bádogosmunkát, régi épület lebontását, szigetelést. Nyugdíjasoknak 18% kedvezmény. A kiszállás ingyenes. Tel. 0758-880-600. (10883)

FÉMSZERKEZETI MUNKÁT vállalok: kapu, garázsajtó, ablakrács stb. Tel. 0744-966-747. (22451-I)

TETŐFEDŐ KFT. Baj van a tetővel? Ázik be a háza? Ha minőségi munkát szeretne, válasszon minket! Cégünk bármilyen típusú munkát vállal garanciával. Tel. 0742-344-119. (10988-I)

BÁRMILYEN tetőfedést, kisebb javításokat, szigetelést, külső, belső munkát vállalunk. Tel. 0720-313-818. Misi (10994)

VÁLLALUNK tetőfedést bármilyen anyagból, cserépforgatást, ácsmunkát, házak felújítását. Az anyagot biztosítjuk. Tel. 0759-660-136. (10992)

TETŐFEDÉS hagyományos cseréppel, Bilka fémcseréppel, manzárdosítás, famunka A-tól Z-ig. Tel. 0758-637-095. (11051)

CSERÉPFORGATÁS, szigetelés kátránnyal, új tető készítése Lindab lemezből, bármilyen javítás. Nyugdíjasoknak 20% kedvezmény. Tel. 0754-952-299. (11067)

CSERÉPFORGATÁS, tetőjavítás, Lindab-tető, bármilyen munkát vállalunk. Nyugdíjasoknak 15% kedvezmény. Tel. 0754-553-856, Jani. (11066)

Szolgáltatás – Üzleti ajánlat

A PLASMATERM RT. öntödébe, illetve fémmegmunkáló műhelybe ÜZEMMÉRNÖKÖT, valamint az UTÓMEGMUNKÁLÁSOK (sörétezés, tisztítás, csiszolás, hegesztés) ELVÉGZÉSÉRE ALKALMAS SZEMÉLYT alkalmaz. A betanítást vállaljuk. Az önéletrajzokat a secretariat@plasmaterm.ro e-mail-címre várjuk. Tel. 0730-708-011. (65402-I)

ALKALMAZUNK szakképzetlen FÉRFI MUNKAERŐT tejfeldolgozó üzembe részmunkaidőben, napi 4 órára. INDLACTO MURES KFT., Prut utca 10. szám. Érdeklődni a Prut 10. szám alatt, a cég székhelyén. (sz-I)

A TIMKO alkalmaz FÉRFI munkatársat a pékségbe, három váltásba. Érdeklődni a cég székhelyén: Marosvásárhely, Bodoni utca 85. szám, vagy tel. 0756-128-310. (sz-I)

KOBAK KÖNYVESBOLT

Marosvásárhely, Győzelem tér 18. szám,

www.bookyard.ro

Sokat szenvedtél az élet tengerén,
nyugodjál békében Isten szent kebelén.

Szívünkben egy életen át tartó fájdalommal emlékezünk a székelykakasdi GIDÓFALVI LAJOSRA, aki tíz éve távozott szerettei köréből.
Felesége, lányai, vejei, unokái, testvérei családjukkal együtt, valamint keresztfia és annak családja.
Nyugodjál békében! (11063-I)

Szomorú szívvel emlékezünk március 10-én id. SZENTE JÓZSEFRE halálának kilencedik évfordulóján. Emlékét szívünkben őrizzük. Felesége, két fia, unokája, menye, testvérei, rokonai és azok családja. Emléke legyen áldott, nyugalma csendes! (11062)

MEGEMLÉKEZÉS

Március 10-én egy éve, hogy elhunyt JÓZSA ENDRE, a szeretett férj, édesapa, nagyapa, testvér, rokon és jó barát. Emléke legyen áldott és nyugalma csendes! Soha nem feledünk! Szerető családod. (11046-I)

Nem vársz már minket ragyogó szemekkel,
nem örülsz már nekünk szerető szíveddel.
Elfeledni téged sohasem lehet,
te voltál a jóság, a szeretet.

Fájó szívvel emlékezünk március 10-én a csíkfalvi BÁN ILONÁRA halálának első évfordulóján. Emlékét őrzi a gyászoló család. (11054-I)

„Az idő elmúlhat, szállhatnak az évek,
míg élünk, velünk lesz szép emléked.”

Fájó szívvel emlékezünk március 10-én SZÖVÉRFI ENDRÉRE halálának 15. évfordulóján. Emlékét őrzi szerető családja. (11059-I)

ELHALÁLOZÁS

Mély fájdalommal tudatjuk, hogy az erdőcsinádi születésű
SZÁSZ SÁNDOR
életének 82. évében csendesen megpihent.
Temetése március 10-én 13 órakor lesz a marosvásárhelyi református temetőben.
Emlékét őrzi lánya, Enikő-Zsuzsanna. (sz-I)

Mély fájdalommal tudatjuk, hogy
DEMETER ANA
szül. Cosmeanu
2021. március 8-án, életének 80. évében elhunyt.
Temetése március 11-én, csütörtökön 15 órakor lesz a szentgyörgyi új temetőben.
A gyászoló család. (sz-I)

KÖSZÖNETNYILVÁNÍTÁS

Köszönetet mondunk mindazoknak, akik drága édesapánk, SIMÓ MIKLÓS temetésén részt vettek, sírjára virágot helyeztek és gyászunkban osztoztak. Gyászoló szerettei. (11072-I)

Azomureş-tájékoztató

Március 10-től kezdik el a helyi közösség körében az Azomureş ipari platform működésének részleteit bemutató tájékoztatási anyag terjesztését. A vállalat azért tartja ezt fontosnak, hogy tájékoztassa a helyi közösséget a folyamatban levő tevékenységekről, a sürgősségi esetekben előállható kockázatokról, és ilyen esetekben az állampolgárok által foganatosítható intézkedésekről. A füzet formájú tájékoztató anyag a Maros megyei Horea katasztrófavédelmi felügyelőséggel partnerségben készül.

Az utóbbi években az Azomureş jelentős összeget, több mint 250 millió eurót fektetett be a létesítmény korszerűsítésébe. Következésképpen a kombinát tiszteletben tartja az európai környezetvédelmi normákat. Az eredmények ebben a pillanatban nyilvánvalóak, és a hatóságok, valamint a független monitorozók jelentős javulást mutatnak a környezetre gyakorolt hatás 2012-ben mért adataihoz képest. A beruházások másfelől nagyobb megbízhatóságot biztosítanak a berendezések működésében, magas fokú biztonságot nyújtanak.

Fejlett riasztórendszerek állnak rendelkezésre az emberi tényezőtől független funkciók normál paramétereken kívüli működésének megakadályozására. Ugyanakkor a platformon dolgozó emberek szakképesítésébe is beruháztak, hogy minimálisra csökkentsék a termelésben az emberi hibákat. Az Azomureş prioritása a biztonság!

Ma a kombinát platformján 2500, a saját és a családjuk, valamint a helyi közösség biztonsága iránt elkötelezett személy dolgozik. Mindannyiuk számára biztosítva van a munkanap biztonságos elkezdéséhez és befejezéséhez szükséges műszaki támogatás. A vállalat elsőrendű célja a BIZTONSÁG, az alkalmazottak, a felszerelések és a helyi közösség biztonsága.

A tájékoztató füzet mellé egy román és magyar nyelvű magyarázólevelet is csatolnak, amit Marosvásárhely, Maroskeresztúr és Marosszentkirály összes postaládájába beletesznek. A tájékoztató anyag a www.azomures.com honlapon is elérhető román, magyar és angol nyelven.

Marosvásárhelyi Rádió România
96 FM
106,8 FM
1323 AM
www.marosvasarhelyiradio.ro

Hirdessen Maros megye legolvasottabb napilapjában!
NÉPÚJSÁG
Kényelmesen megteheti online is.